BIBLIOTHECA NACIONAL RIO DE JANEIRO CONT. LEGAL

O TEMPO

Tempo bom. Temperatura estavel. Ventos de norte a nordeste, frescos.

Maxima: 27,9.
Minima: 19,4.

10 PAGINAS — 40 Centavos

Diario Carioca

Fundador: J. E. DE MACEDO SOARES.

JANEIRO 1945 13 SABADO

ANO XVIII — RIO DE JANEIRO — Diretor: HORACIO DE CARVALHO JUNIOR — PRAÇA TIRADENTES N.º 77 — N.º 5.086

AVANÇANDO CONTRA A BASE DO SALIENTE NAZISTA

TRÊS KMS. PARA CORTAR A RETIRADA

HODGES COLOCA RUNDSTEDT EM SITUAÇÃO PERICLITANTE — JUNÇÃO MONTGOMERY-PATTON — RETIRA-SE A MAIORIA DAS FORÇAS BLINDADAS

De Paris, por telegrama de sabado, James McGlincy, correspondente da "U. P." escreve:

As forças alemãs estão em franca retirada no extremo ocidental do saliente das Ardenas, sob um implacavel fogo da artilharia britanica, e ao mesmo tempo ameaçadas de verem sua retirada cortada pelas forças do 1º Exercito Norte-Americano que, avançando do norte, situaram-se á distancia de apenas 3 quilometros da estrada Houffalize-Saint Vith, unica via de escape de que dispõem os nazistas.

JUNÇÃO MONTGOMERY-PATTON

(De Paris, Austin Bealmear, da "A. P." acrescenta: — As forças do 3º Exercito Americano penetraram em St. Hubert e fizeram junção com as tropas britanicas, pela sua esquerda, após avançar pela retaguarda das forças alemãs, em retirada, no extremo oeste do saliente das Ardennas).

NO RESTO DO "FRONT"

A "U. P." continua:

As forças do general Patton que combatem no flanco meridional do saliente, após uma brilhante manobra, armaram uma armdilha aos alemães a sudeste de Bastogne, aprisionando 3.400 inimigos.

No extremo sudeste da França, as forças do general Patch deram inicio a violentos ataques contra as formações blindadas germanicas que ameaçavam a cidade de Strasburgo pelo norte, porém, ao sul da capital da Alsacia, as forças francêsas perderam terreno.

Referindo-se á retirada alemã do ponto extremo do saliente das Ardennas, um oficial britanico — que dirige o fogo da artilharia sobre os alemães que fogem da zona de Champlon, 18 quilometros a oeste de Houffalize — disse que a mesma "recorda a retirada de Napoleão de Moscou, em estilo moderno".

Acredita-se que os alemães tratam agora de estabelecer sua proxima linha defensiva a léste da estrada Liege-Houffalize-Bastogne, que corre na direção norte-sul. Os mapas indicam uma diferença de 18 quilometros entre as posições que os nazistas ocupavam ontem e hoje.

A melhor noticia de hoje foi o aprisionamento de 3.400 soldados e oficiais germanicos a sudéste de Bastogne, na armadilha de Tarchat, povoação esta que foi ocupada pelas forças do general Patton.

Os despahos procedentes da frente, dizem que provavelmente o numero de nazistas capturados seja mais elevado.

(Conclue na 2ª pag.)

RUMO A MANILHA

Avançando de suas cabeças de praia unificadas, os americanos avançam quase sem resistencia pelo interior da ilha de Luzon, rumo á capital do arquipelago: Manilha

DEPOIS DAS BATATAS QUE JÁ CHEGARAM PODRES

NINGUEM SABE COMO E PORQUE...

SUBIU O PREÇO DA BANANA E DIMINUIU A EXPORTAÇÃO

O Carioca Pobre Já Não Póde Passar "a Pão e Banana"... — Com a Palavra a Comissão Executiva de Frutas

A banana tornou-se rara no mercado interno e sua exportação vem caindo, de uano para ano.

A questão em apreço precisa ser examinada diretamente pelo ministro Apolonio Sales, já que, tudo o indica, a responsabilidade de tão desastrosa situação cabe á Comissão Executiva de Frutas, orgão subordinado ao Ministerio da Agricultura.

NADA DE "PÃO E BANANA"...

Até muito pouco tempo atrás, a banana era uma fruta ao alcance de todas as bolsas e "comer pão e banana" era uma possibilidade assegurada mesmo ás pessoas de mais escassos recursos.

De um año a esta parte tudo mudou. A banana não só escasseou, como passou a custar preço elevado.

Os bananicultores de S. Paulo, da extensa faixa litoranea, têm em sucessivos memoriais pedido a atenção das autoridades para as atividades prejudi-

(Conclue na 2ª pag.)

A NÃO SER NO CAMBIO NEGRO

O CARIOCA AINDA NÃO VIU AZEITE

Subtraido Ou Não do Cais do Porto Ele Não Apareceu Nos Armazens da Cidade — Mas, Em Se Pagando Bem, Se Consegue...

HA tempos, a imprensa desta capital noticiou, com certo destaque, que seria facultado ao carioca adquirir uma lata do precioso azeite que Portugal nos enviou por ocasião dos festejos natalinos.

Como era natural, o povo recebeu a alviçareira noticia com grandes manifestações de contentamento. Mas, os dias se passavam e o azeite não aparecia no mercado. Toda população indagava, então, dos motivos pelo qual o produto permanecia invisivel. A principio, justificava-se esse retraimento, sob a alegação de que o azeite estava sendo submetido ao necessario exame pelas autoridades sanitarias. Passaram-se, porém, as festas de Natal, e o azeite não apareceu nas prateleiras dos armazens. As poucas latas que foram compradas por pessoas de recursos, custaram bom dinheiro.

Há poucos dias, o sr. Vitorino Moreira, presidente da Camara Portuguesa de Comercio, fez palpitantes declarações aos jornais, afirmando que o azeite estava sendo furtado do Cais do Porto e vendido no "cambio negro".

Deante desses comprometedoras declarações, a administração do Cais do Porto veio a publico declarar que o desaparecimento do azeite havia ocorrido, na verdade, mas numa percentagem minima, pois não atingia a 5%, o que é natural nas azafamas dos grandes desembarques.

Disse mais que os importadores é que não haviam providenciado a retirada do artigo, a tempo de servir ao consumo publico nas tradicionais festas de Natal.

Depois desse pequeno incidente, voltou o silencio em tor-

(Conclue na 2ª pag.)

De Rubem Braga Para o DIARIO CARIOCA

A PAISAGEM PROIBIDA

COM A FEB NA ITALIA — (De Rubem Braga, correspondente do DIARIO CARIOCA — Via aerea) — Mas esses fundos de retratos da Renascença, esses canais que se espreguiçam entre ciprestes e pinheiros, essa planicie, essas colinas — e os montes já coroados de neve — isso é a paisagem proibida. Ao longo de quilometros e quilometros, através de bosques inteiros, a estrada está cercada de uma invisivel muralha. Em inglês, em alemão, em italiano, em português — "mines", "minen", "mini", "minas" — as placas, ponteadas de exclamações alarmistas e, ás vezes, com uma caveira pintada a negro, erguem, ás duas margens da estrada, essas muralhas de medo e de morte.

Rubem Braga

E' dificil acreditar. Repugna crer que a morte mais brutal nos espreita sob a relva tão macia, nos campos dourados pelo sol do outono. No dia seguinte á chegada, os praças do segundo Escalão da FEB inventaram um campo de futebol e começaram a jogar. Uma bola caiu longe, no terreno minado — e um pracinha foi buscá-la. Não houve nada — e os oficiais tiveram de dar ordens severas para evitar que se "desmoralizasse" o campo minado.

Mas um caminhão vai dar uma volta na estrada, e recua um pouco mais que o conveniente na marcha-a-ré — e uma pequena mina explode sob o peso da roda. Explicam-nos: ha as "S Minen", que saltam e explodem no alto; as "Holzminen", que são 10 quilos de dinamite dentro de uma caixa de madeira que o detetor não localiza; as "Tellerminen", as "Schuminen", que explodem ao peso de 7 quilos e não matam o homem mas lhe arrancam os pés ou as pernas... Mas essas explicações horriveis se dissipam quando vemos o doce bosque de arvores esguias, atapetado de relva. O instinto mais sadio do homem se nega a crer nas minas. Mas ouvimos uma explosão, e sabemos que um homem morreu, e seu tronco foi lançado a uma distancia de 15 metros, dentro do campo minado. E essa morte é a mais repugnante d todas: o assassino está longe, a uma distancia de meses e quilometros. Morre-se como um rato. E essa arma traicoeira é privilegio do inimigo, porque é ele que se retira, fazendo essas semeaduras de morte para retardar o avanço e causar baixas.

Paro na estrada para assistir ao trabalho lento de uma turma de limpadores de minas. Avançam cautelosanente com seus aparelhos, e quando não podem desarmar uma dessas maquinas infernais provocam sua explosão. Eles já limparam uns vinte metros de terreno, e deixaram as minas á flor da terra. Ali os alemães enterraram minas em fileiras, a espaços quase regulares, como quem planta batatas. Em toda a parte esses insidiosos lavradores enterraram suas sementes de dinamite, na esperança de uma colheita macabra de carne dilacerada.

Aprendemos a respeitar os cartazes.

O Embaixador No Mexico

REPRESENTANTE DA RUSSIA EM COSTA RICA

SAN JOSE' DA COSTA RICA 12 (A. P.) — O Ministério das Relações Exteriores anunciou, hoje, que Constantin Oumansky, embaixador da União Soviética no Mexico e ministro em Costa Rica deverá chegar a esta capital no proximo dia 20 de janeiro afim de apresentar suas credenciais e ultimar as formalidades estabelecendo as relações diplomaticas entre a União Soviética e a Costa Rica.

Acrescentou mais que Narciso Bassols, embaixador do Mexico em Moscou representará os interesses da Costa Rica na União Soviética.

Por sua vez, fontes bem informadas consideram provavel que o embaixador Oumansky viaje para a Nicaragua afim de, tambem, apresentar suas credenciais.

MAC ARTHUR INFORMA

Prossegue Sem Obstaculos o Avanço Yankee em Luzon

Transposto o Rio Agno — Afundados 46 Navios Niponicos — Os Japoneses Ainda Contam Com Um Possivel Desembarque Na Baía de Manilha

LUZON, 12 (De William Dickinson, da U.P.) — Anunciou-se hoje oficialmente que em aguas de S. Fernando na costa oeste de Luzon foram afundados ou grandemente avariados, durante o dia de ontem, 46 barcos de carga e cabotagem do inimigo.

Por sua parte as forças terrestres atravessaram com algumas patrulhas o rio Agno, primeira linha natural de defesa, entre a cabeça de ponte de Lingayen e Manilha, internando-se até vinte quilometros.

O comunicado geral de Mac Arthur indica que o avanço para o sul prossegue sem obstaculos; porém no flanco esquerdo das tropas do tenente general Kreuger luta-se intensamente, segundo algumas informações.

S. Fernando está ao norte do flanco esquerdo da cabeça de ponte a uns 55 quilometros ao norte de S. Fabião. Um funcionario militar manifestou que a resistencia niponica acentuou-se em toda a frente de desembarque, notando-se maior intensidade no flanco esquerdo, na estrada de Manaog a Pozorrubio e nas colinas do norte.

As unidades avançadas vão penetrando em zonas de concentração dos japoneses a jul-

(Conclue na 2ª pag.)

ENQUANTO DESFECHAM O ATAQUE FINAL A BUDAPESTE

OS RUSSOS LANÇAM A MAIOR OFENSIVA DE TODOS OS TEMPOS

Berlim Diz Que o Ataque Está Sendo Feito "Com 500 Canhões Pesados, Duas Frotas Aereas e Varios Exercitos de Tanques" — A DNB Informa Que o Assalto Nasceu Na Cabeça de Ponte Sobre o Vistula Rumo a Cracovia e á Silesia — Admitem "Algumas Penetrações" — Moscou Não Se Refere á Ofensiva

ESTOCOLMO, 12 (Reuters) — A nova ofensiva russa na Polonia é "a maior de todos os tempos" — escreve o correspondente do "Dagens Nyheter" em Berlim, esta noite.

"Os russos atacam esta noite, com 500 canhões pesados, duas frotas aéreas e varios exércitos de tanques, alem de inumeras divisões de infantaria" — diz o correspondente.

Por sua vez, o correspondente do "Svenska Dagoladet" escreve:

"A cabeça de ponte de Baranov está abarrotada, a ponto de estorar, com soldados e material russo de toda especie".

ATAQUE FINAL

LONDRES, 12 (De Bruce Munn, da U. P.) — O Exército Russo parece haver iniciado o ataque final para derrotar os nazistas que ainda permanecem numa pequena parte de Budapeste.

Por sua vez Berlim anunciou que havia começado a ofensiva soviética na Polonia Meridional e a tão esperada investida para a Silesia e a Cracovia.

A radio emissora de Berlim limitou-se a dizer que a ofensiva soviética na Polonia havia sido iniciada da cabeça de ponte de Baranov na região de Sandomir, acrescentando que os ataques foram precedidos durante varios dias de investidas de caráter local.

Disse que, embora repelidas, as tropas russas conseguiram efetuar "algumas penetrações".

Embora Moscou tivesse guardado silencio sobre a referida ofensiva é signicativo o fato de terem os russos concentrado grandes reforços dentro e em torno da cabeça de ponte de Baranov e Sandomir.

O comentarista alemão, Vonhammer, calculou que os russos têm seis ou sete exercitos completos sobre o Vistula, preparados para atacar em direção á Silesia. Se as informações nazistas forem exatas é possivel que já tenha sido iniciada uma das maiores ofensivas de toda a guerra.

As ultimas noticias diziam que o russos se achavam a 32 quilometros do importante entroncamento ferroviario de Cracovia a Varsovia.

De qualquer forma dentro de poucos dias ou talvez horas é possivel que se tenha uma idéia mais concreta sobre a ofensiva sovietica.

Quanto á luta dentro de Budapeste, as informações de Moscou dizem que os tanques russos avançaram dentro da cidade, lançando um ataque final.

Os sovieticos se apoderaram de outros 135 quarteirões de casas de Budapeste, bem como do parque de Bardisiget, o cemiterio da cidade, uma refinaria de petroleo, uma fabrica de armamentos e uma de fertilizantes.

Os sovieticos fizeram 1.270 prisioneiros dentro de Budapeste, e apoderaram-se de cinco mil vagões ferroviarios.

A nordeste e a oeste da capital, os alemães continuaram infrutuosamente em suas tentativas de quebrar o cerco russo. Os sovieticos destruiram 67 tanques nazistas.

"SÃO PAULO"
Companhia Nacional de Seguros de Vida
Sucursal no Rio de Janeiro: — AV. RIO BRANCO, 114 6.º
DIRETORES
Dr. José Maria Whitaker
Dr. Erasmo Teixeira de Assumpção
Dr. J. C. de Macedo Soares

ULTIMA HORA ESPORTIVA

OS BRASILEIROS PARTIRÃO AMANHÃ PARA O CHILE

MOSTRAM-SE CONFIANTES, EM BUENOS AIRES, OS NOSSOS "PLAYERS"

BUENOS AIRES, 12 (U.P.) — Chegaram os jogadores e jornalistas brasileiros que viajam para Santiago do Chile, afim de tomarem parte no Campeonato Sul-Americano de Football. As ultimas informações obtidas no hotel onde estão hospedados os brasileiros indicam que a maioria destes já está passando bem, muito embora alguns ainda estejam enjoados. Os brasileiros partirão para a capital chilena depois de amanhã, domingo, pelo trem Transandino. Muitos deles estão algo preocupados pela viagem mas todos se mostram alegres e sorridentes.

Informa-se que a delegação brasileira proporá durante as sessões do Congresso Sul-americano de Football a criação de uma Associação de Arbitros Sul-americanos, dispondo que cada associação abra uma escola para juizes. Tambem projeta a delegação brasileira sugerir modificações sobre jogos com respeito aos arbitros e "linesmen" que deverão ser escolhidos e não designados, e que durante os matches somente os jogadores estejam propriamente em campo.

A Crescente Cooperação Entre o Brasil e os Estados Unidos

O ESFORÇO DE GUERRA EM TODOS OS SETORES DA MOBILIZAÇÃO AMERICANA

WASHINGTON, 12 (A. N.) — Os Estados Unidos têm recebido, nos ultimos meses, inumeras visitas de homens de negocios e representações de entidades e associações brasileiras, que aqui vêm em missão especial, ou com a finalidade de estudar negocios, realizar estudos e pesquisas e frequentar cursos de universidades e organizações artisticas, técnicas e cientificas. Raro é o dia em que não chega a Miami ou Nova York uma figura dos meios comerciais, industriais, educacionais e administrativos do Brasil, para entrar em contacto com esta grande e dinamica terra. A crescente cooperação entre o Brasil e os Estados Unidos, consolidada especialmente durante esta guerra mundial, tem, nestas viagens e nos intercambios comercial e economico que levam a efeito, um testemunho de identidade de ideais não só para que a duração do conflito possa ser abreviada como tambem para que, por meio desse crescente intercambio e colaboração, possam os dois levar avante os seus grandes planos de florescimento industrial, comercial e espiritual, que já possuem solidas raizes. Os brasileiros que vêm aos Estados Unidos, podem sentir, num ambiente de hospitalidade, nas facilidades inumeras proporcionadas pelas autoridades do país, que são sempre benvindos, tal como se dá no Brasil com os norte-americanos que visitam e que regressam daquele país com as derradeiras lembranças do espirito acolhedor daquele povo. Para o homem de negocios, especialmente, a América do Norte proporciona perspectivas especiais. É que o progresso da técnica, da ciencia e da cultura humana possibilitam, permanentemente, a perspectiva de um intercambio em futuro proximo, do qual ambas as partes sairão beneficiadas. Nos propositos nutridos pela América do Norte para o após-guerra, os viajantes brasileiros, oficiais ou particulares, sentem a presença da oportunidade e encontram, no ambiente norte-americano, o maior interesse para um desenvolvimento cada vez maior do nosso sistema de trocas economicas.

Tivemos, há dias, oportunidade de palestrar, aqui em Nova York, com o dr. Eduardo Martins Rodrigues, engenheiro paulista, que já veio aos Estados Unidos diversas vezes, tendo, mesmo, cursado, aqui a Escola de Tecnologia Ford mantida pela grande fábrica de automoveis de Detroit.

O sr. Eduardo Martins Rodrigues veio aos Estados Unidos, afim de adquirir máquinas para a construção de uma nova linha da Estrada de Ferro Central do Brasil, ligando São Paulo ao Rio de Janeiro. Esse grande empreendimento do Governo brasileiro, que encurtará o tempo de viagem entre as duas grandes capitais de 12 para 5 horas, está sendo levado a cabo, a despeito dos obstaculos, com a cooperação constante e amiga dos Estados Unidos da América do Norte.

Cerca de trinta milhões de metros cubicos de materiais serão excavados nessa obra gigantesca, que concorrerá, sem duvida alguma, para o maior desenvolvimento dos transportes entre o Rio e São Paulo, beneficiando uma ampla e extensa região, onde estão situados fazendas, granjas, centros fabris, industrias de laticinios e muitas outras.

O engenheiro brasileiro, teve ocasião de declarar que encontrou na América do Norte todas as facilidades possiveis para o bom desempenho de sua missão.

Acrescentou, ainda, que os Estados Unidos já enviaram para o Brasil várias máquinas e que, agora, foram adquiridos novas, que vão seguindo normalmente para o seu país. O sr. Eduardo Martins Rodrigues manifestou seu caloroso entusiasmo pelo tremendo esforço de guerra dos Estados Unidos, onde homens, mulheres e crianças desenvolvem uma patriotica atividade, em todos os setores da mobilisação, afim de cooperarem para a conquista dos objetivos comuns.

Outra impressão indelevel desse visitante aos Estados Unidos foi colhida na campanha dos bonus de guerra que como se sabe, alcançou um sucesso sem precedente, excedendo em mais de cincoenta por cento a verba total do referido emprestimo publico.

Empossado o Novo Ajudante de Ordens do Chefe do Governo

Foi empossado ontem, á tarde, no Catete, no cargo de ajudante de ordens do chefe do Governo, o comandante Alexandrino Ramos de Alencar.

Em seguida esse oficial foi apresentado ao presidente da Republica.

SERÁ FEITA NA CONFERENCIA

A DECLARAÇÃO DO MEXICO

Definindo os Rumos Politicos do Hemisferio

WASHINGTON, 12 (De William Lander, correspondente da "U. P.) — Nos circulos diplomaticos desta capital encara-se a possibilidade de que surja na proxima reunião pan-americana uma "Declaração do Mexico", na qual sejam expostos os deveres e responsabilidades hemisfericos. Os diplomatas latino-americanos estão de acordo em que a reunião do Mexico promete ser uma das mais importantes reuniões inter-americanas. Aqueles que estão a par das conferencias preliminares, como resultado da convocação feita pelo chanceler Padilla para 15 de fevereiro, expressam que uma das aspirações de varios homens de Estado é dar uma historica declaração, que exponha os conceitos de solidariedade hemisferica de forma ainda mais clara e definida do que se fez na "Declaração de Lima", em 1938.

Acredita-se que as mais destacadas das 19 Republicas que participarão do conclave contribuirão com seus conhecimentos e experiencia para a redação de uma declaração que, segundo se espera conterá da forma mais clara e concreta, os diversos direitos e obrigações de que se ocupou a "Declaração de Lima" e a resolução numero 15 da Conferencia de Havana, em julho de 1940. A referida resolução refere-se ao auxilio reciproco e á cooperação para a defesa das nações americanas. Estabelece que qualquer ataque por parte de um Estado não americano contra qualquer nação americana, será considerado ataque a todas as 21 Republicas.

Nos circulos diplomaticos locais diz-se que alguns dos efeitos da adoção de tal declaração seria delinear mais claramente os deveres das Republicas na prossecução da guerra até sua terminação com a vitoria, preparar o caminho para a maior coooperação economica no após guerra e limitar o que se terá de esperar de cada país, se surgir um novo conflito.

Espera-se que a declaração seja um documento de grande transcedencia.

Segundo pessoas bem informadas, depois de ser resolvida sua apresentação, talvez os delegados se dediquem a tratar da situação argentina.

Os delegados da União Pan Americana se mostraram de acordo sobre a Conferencia do Mexico, "a qual poderá oferecer oportunidade para que seja considerada a petição apresentada pelo Governo argentino".

Acrescenta-se que a Argentina poderia ser convidada ao chegar ao seu fim a reunião do Mexico, a enviar um delegado oficial ou extra-oficial para consultar com os representantes das demais republicas.

Dr. Emygdio F. Simões
Da Assistencia Medico Cirurgica dos Empregados Municipais
CLINICA GERAL — VIAS URINARIAS
Cons. Gen. Caldwell, 310-A
Tel. 22-0222 — das 17 ás 19

Prossegue Sem Obstaculos o Avanço Yankee Em Luzon

(Conclusão da 1ª pag.)

gar pelo choque com os elementos niponicos. Em avanço pelo centro da linha os norte-americanos chegaram ás localidades de S. Carlos a 15 quilometros para o interior, e a Malasquin, sete quilometros a leste de S. Carlos.

A aviação do tenente general Kenney efetuou ataques de baixa altura contra abastecimentos e colinas niponicas, destruindo mais de 200 veiculos e cinco tanques.

O general Kreuger procede ás fortificações do flanco da cabeça de ponte, esperando-se grandes batalhas contra as forças adversarias.

Não se sabe a que se deve a presença de barcos niponicos em aguas de Luzon, embora se acredite que talvez tenha o proposito de reforçar S. Fernando. Quando a fumaça do violento canhoneio desapareceu, os barcos norte-americanos começaram a canhonear as instalações portuarias e os depositos de abastecimentos, tendo explodido pelo menos tres depositos de polvora.

A cabeça de ponte tem agora mais de 24 quilometros. Os abastecimentos chegam á praia dia após dia, sem oposição da aviação japonesa. Desse ponto de partida saem tres direções de ataques por tres estradas principais, porem entre o flanco leste e o centro existe um bolsão niponico que oferece algumas dificuldades.

OS JAPONESES AINDA CONTAM COM UM DESEMBARQUE EM MANILHA

LONDRES, 12 (A.P.) — Um comentarista do radio de Toquio declarou que um desembarque na baía e Manila, depois do realizado pelos americanos no golfo de Lingayen, "ainda não é completamente improvavel".

Outro comentarista japonês declarou que a baía de Manila seria um objetivo ideal para uma tentativa de desembarque americano.

Subiu o Preço da Banana e Diminuiu a Exportação

(Conclusão da 1ª pag.)

ciais da C.E.F., mas, segundo parece, o problema ainda não foi examinado, com a devida atenção, pela administração publica.

"YESS NÓS TEMOS BANANAS"... MAS NÃO É MUITO...

Em edição recente, os nossos confrades da "Folha da Noite", de S. Paulo, estamparam uma reportagem sobre a situação da lavoura bananeira paulista, na qual inseriram um quadro demonstrativo da queda impressionante verificada na exportação daquela fruta.

Em 1936, foram exportados 11.102.240 cachos. Em 1939, 12.045.000. Em 1941, 5.697.982. Em 1943, 2.150.000 cachos.

A queda vertical na exportação coincide com o inicio dos trabalhos da C. E. de Frutas.

Por que não examina o sr. Apolonio Sales o problema, procurando solucioná-lo de acordo com os interesses da economia nacional?

LÁ' COMO AQUI...

Aumentou Tambem o Preço da Carne Em São Paulo

S. PAULO — O Superintendente da Comissão de Abastecimento do Estado de S. Paulo baixou nova tabela de preços da carne nacional.

Essa medida, que foi tomada a titulo precario, concedeu o aumento daquele produto.

Um Jornalista Absolvido No Tribunal de Segurança

NÃO FOI CONSIDERADO INJURIOSO UM ARTIGO DE CRITICA AOS PODERES PUBLICOS

Foi ontem submetido a julgamento no Tribunal de Segurança, em audiencia presidida pelo ministro Pereira Braga, o acusado José Jardim de Camargo, brasileiro, jornalista, e residente em Novo Horizonte, S. Paulo.

O réu, que rezava a denuncia, teria inserto um longo artigo editorial, intitulado "Assuntos municipais", no jornal "A Semana" fazendo acres, desrespeitosas e grosseiras referencias ás autoridades do Estado de São Paulo, incorrendo, assim, nas penas la lei de guerra.

A defesa, a cargo do advogado Deodoro da Costa Lopes, demonstrou, entretanto, não ter havido injuria no artigo em questão, nem tampouco critica aos atos das autoridades.

O julgador, logo após os debates, lavrou sua sentença, que conclue, absolvendo o reu.

Apesar de Estar Em Dia Com os Alugueis, Teve os Moveis Removidos Para Uma Garage

A DENUNCIA DO PROPRIETARIO NO TRIBUNAL DE SEGURANÇA

Ao ministro Barros Barreto, presidente do Tribunal de Segurança Nacional, o procurador Eduardo Jara apresentou denuncia contra Rudolf Israel Caro, residente em São Paulo.

Ao que reza a classificação do delito, o réu costuma despejar seus inquilinos, de modo violento e injusto, provocando reações e indignação, como aconteceu com o de nome Luiz Luchetti, que, apesar de estar em dia, teve seus moveis removidos para uma garage.

Pelo fato delituoso, foi o réu classificado nas penas do art. 3º, inciso II, do decreto-lei n. 869, de 1938, combinado com o artigo unico do decreto-lei 2524, de 1940, e artigo 8º, letra f, do decreto-lei n. 6739, de 1944.

Para o processo e julgamento, o presidente designou o ministro Miranda Rodrigues.

3 KMS. PARA CORTAR A RETIRADA

(Conclusão da 1ª pag.)

A povoação de Ardoin, situada a oeste do ponto onde se fechou a armadilha de Tarchamps, foi tambem ocupada pelas forças do general Patton!

O correspondente da United Press que acompanha as forças norte-americanas, descrevendo essa ação, informou: "Os tanques e a infantaria norte-americanos que ocuparam a povoação, avançaram sobre um terreno totalmente coberto de cadaveres de alemães. Isto foi uma terrivel carnificina".

As tropas estadunidenses entraram tambem nas localidades de Hives e Mierchamps, ambas a 5 quilometros a sudeste de Laroche.

As pessimas condições atmosfericas continuam impedindo o apoio da aviação ás operações nas Ardenas. A Força Tática Aliada efetuou apenas 14 vôos individuais sobre a referida zona.

RETIRADA A MAIORIA DAS FORÇAS BLINDADAS

DE PARIS, diz a Associated Press: — O Supremo Quartel General Aliado admite que o Marechal Von Rundstedt conseguiu retirar a maioria de sua força blindada para o vale do rio Ourthe, enquanto as forças aliadas avançam para ocupar o territorio abandonado, o qual tem cerca de 12 a 16 quilometros de comprimento, por uns quinze de largura.

Os ultimos despachos da frente dizem que os alemães estão abandonando suas posições a oeste de Bastogne, deixando na retaguarda ligeiras forças de cobertura e ocupando agora uma linha que vai de um ponto a onze quilometros ao sul de Laroche até Amberloup, a 14 quilometros e meio a oeste de Bastogne.

Dr. Newton Motta
Médico
GINECOLOGIA — OPERAÇÕES — PARTOS
Consultorio: — AV. RIO BRANCO, 108 s/502
TEL. 42-2171
(Ed Martinelli)
2as 4as 6as. — 9 ás 12

O Carioca Ainda Não Viu Azeite

(Conclusão da 1ª pag.)

...no do assunto. Nunca mais se falou em azeite. A população carioca compreendendo a manobra, tratou de comer o bacalhau "norueguês", que não é da Noruega mas sim do Chile, com azeite ou sem azeite. Defendeu-se da melhor forma possivel, e permaneceu na expectativa de que o caso encontrasse uma solução energica e imediata. Mas, até hoje, tudo permanece como dantes. O azeite é artigo de luxo que não se expõe á cobiça de qualquer um. Ele existe, mas muito bem guardadinho nos fundos dos armazens de luxo da cidade, e só dali sai a peso de ouro.

Por isso mesmo, a grande maioria das familias cariocas priva-se de saborear o azeite português, contentando-se com qualquer um de má qualidade que o vendeiro lhe oferece. Outros, porém, os que possuem fortunas, exibem em suas dispensas, não uma lata, mas algumas dezenas de latas do autentico oleo de oliva português.

A PARTIR DE DOMINGO

Concluido o Acordo Entre 'Elas' e Ingleses

Cessaram Virtualmente Todas as Hostilidades

LONDRES, 12 (A. P.) — A tregua acordada pelas partes em conflito na Grecia entra em vigor á meia noite de domingo, mas já hoje os disturbios e as hostilidades haviam virtualmente cessado, nada constando em Atenas sobre lutas travadas em qualquer ponto.

O acordo a que chegaram os beligerantes estipula que os "Elas" evacuarão todo o extremo de suleste da Grecia, com a permuta de prisioneiros entre os "Elas" e os ingleses.

Uma patrulha inglesa entrou ontem, sem qualquer oposição, na aldeia de Lamia, a cerca de 210 quilometros a noroeste de Atenas.

TEXTO DO ACORDO

ATENAS, 12 (Reuters) — E' o seguinte o texto do acordo assinado entre o general Ronald Scobie, comandante-chefe das forças britanicas na Grecia, e os representantes autorizados do Comité Central da "Elas", para a cessação completa das hostilidades.

"— 1) — Afim de que se realizem as discussões entre o governo grego e os representantes do Movimento da "Elas" para a solução das questões pendentes, as hostilidades cessarão ás 10 horas de 15 de janeiro de 1945.

2) As forças da "Elas", que presentemente se acham á leste e ao sul da linha geral da estrada de rodagem Ites-Amphisses-Lamiadiz-Dhomokos-Farsela, e daí, no rumo leste, ao longo da estrada de rodagem para a aldeia de Ambella, e, depois, ao longo da estrada de rodagem ou caminho de Soreatinon-Kanalia-Akr-Kavos-Koutscumbou — retirar-se-ão, e ficarão ao oeste e norte dessa linha (linha essa que é mais particularmente traçada no mapa anexo (apendice numero 1) — de modo que essas estradas possam ser usadas sem qualquer receio ou obstaculo. As tropas da "Elas" Evacuarão todas as cidades e aldeias citadas neste artigo. Essa retirada e essa evacuação ficarão ultimadas a 18 de janeiro de 1945.

3) As forças da Elas, que presentemente estão na area em torno de Salonica, definida no apendice numero 2 e no mapa-apendice numero 3 — serão retiradas e ficarão na parte externa dessa area, evacuando Salonica. Essa retirada e essa evacuação ficarão ultimadas a 17 de janeiro de 1945.

4) — A — Todos os membros das forças da Elas, cujo local normal de residencia seja fora do Peloponeso, mas que estejam no presente na citada região do Peloponeso serão dela retirados; todos os membros das forças da Elas cujo local normal de residencia é dentro do Peloponeso, mas que estejam presentemente em outros pontos, serão internados no Peloponeso, e ficarão, então, sujeitos aos dispositivos do artigo 5, mais adiante. Os representantes do Comité Central da Elas, cujas assinaturas seguem abaixo, notificarão o Comandante-Chefe imediatamente sobre as forças e localizações desses membros e sobre o metodo a usar para a evacuação e sobre as estradas de retirada, e essa retirada será supervisionada pelas autoridades de transporte; B — Todas as outras forças da Elas residentes na ilha de Zante, ilha Eubea, ilha Kithera e nas Cicladas e Sporadas serão retiradas. Os representantes acima referidos notificarão o Comandante-Chefe imediatamente, informando, em consequencia, sobre as forças e localizações desses membros e sobre o metodo e as estradas de retirada; C — O pessoal e forças retiradas, de conformidade com os dispositivos deste artigo, serão mandados para o oeste e norte da linha descrita no artigo 2; D — Essa retirada ficará ultimada no dia 24 de janeiro de 1945.

5) — Todos os membros das forças da Elas cujos locais de residencia sejam dentro do Peloponeso e que presentemente ali estejam serão retirados e ficarão ao sul da linha geral de Pyrgos á Argos, mais particularmente definida no apendice 4 e da maneira como está essa linha traçada no mapa adendo ao apendice 5; essa retirada ficará ultimada no dia 19 de janeiro de 1945.

6) Os seguintes acordos são feitos relativamente aos prisioneiros: A) todo o pessoal do serviço armado, de qualquer nacionalidade, inclusive da policia grega e da gendarmeria, capturado pelas Elas será restituido; não se compreendem nesse dispositivo, porém, os civis detidos pela policia civil da Eam; B) Igual numero de prisioneiros "elistas" será libertado pelas autoridades britanicas, em troca; C) — O computo numerico para a permuta de prisioneiros será estabelecido de conformidade com os paragrafos acima A. e B., não se levando em conta os gravemente feridos, os quais serão restituidos sejam quais forem a identidade de seus captores, local onde tenham sido capturados ou localização presente. E) — Os dispositivos acima serão cumpridos nos prasos e de acordo com instruções que serão expedidas pelo comandante-chefe.

7) — Qualquer omissão, de parte da Elas, na observação dos termos deste Acordo ou qualquer ataque em qualquer parte da Grecia ou contra qualquer membro das tropas britanicas, dos Dominios ou indianas, ou contra qualquer funcionario ou membro das forças nacionais gregas, da policia ou da gendarmeria serão considerados como quebra desta tregua.

Este Acordo foi feito e redigido em dois originais, um em inglês e outro em grego.

— Atenas, 22 horas e meia do dia 11 de janeiro de 1945.

(aa.) — Ronald Scobie; João Zegvos; Demetros Partsalides; Theodore Macridis; Athanasios Athenilis".

17 GENERAIS REFORMADOS

ATENAS, 12 (Reuters) — Dezessete generais gregos foram reformados, entre eles o general George Tholacoglu que assinou o armisticio com os alemães depois que estes penetraram em Salonica, em abril de 1941.

Alguns dos outros tinham sido postos na ativa pelo ex-premier quisling John D. Rallides.

NOTA DE CHURCHILL

LONDRES, 12 (Reuters) — Da residencia do primeiro ministro, sr. Churchill, em Downing Street 10, foi distribuida a seguinte declaração:

"Os termos assinados pelos britanicos e os representantes das ELAS, no sentido de ser feita uma tregua, são endossados pelo governo de Sua Majestade.

A captura e conservação de refens é contudo um barbaro costume, condenado pelo Direito Internacional.

"O Governo de Sua Majestade deve deixar bem claro, entretanto, que nenhuma tregua pode resultar na paz a menos que os refens feitos pelas ELAS sejam, realmente, salvaguardados e libertados".

General Eduardo Guedes Alcoforado

O ministro de Estado dos Negocios da Guerra convida os parentes, amigos e camaradas do pranteado general Eduardo Guedes Alcoforado para assistirem a missa que fará rezar em sufragio de sua alma no altar-mór da Igreja da Candelaria, ás 9 h. de hoje, 13 do corrente.

DIARIO CARIOCA

EXPEDIENTE:

Diretoria:

Horacio de Carvalho Junior
Diretor-Presidente

Danton Jobim
Diretor-Secretario

F. J. Teixeira Leite
Diretor-Gerente

Telefones:
Direção: 22-3023 — Chefe de Redação e Secretaria: 42-5571 — Redação: 22-1559 — Administração e Gerencia: 22-3035 — Publicidade 22-3018 — Oficinas: 22-0824

ASSINATURAS:
Para o Brasil:
Ano .. .. — Cr$ 90,00
Semestre .. .. .. Cr$ 50,00
Para o Exterior:
Ano .. .. — Cr$ 200,00
Semestre .. .. Cr$ 130,00

VENDAS AVULSAS
Em todo o Brasil:
Dias uteis . . Cr$ 0,40
Aos domingos . Cr$ 0,50
Por avião . . . Cr$ 0,60

São cobradores autorizados os srs. J. T. de Carvalho e Antonio Ferreira da Rocha.

Percorre o interior do país a serviço desta folha o sr. Romualdo Perrota, nosso inspetor.

SUCURSAIS:
São Paulo: diretor, Mario Cordeiro — Rua Xavier de Toledo, 84, 1º andar, sala 3 — Telef.: 4-0896.
Minas Gerais — Belo Horizonte: diretor Antonio Brasiliano da Costa — Rua da Bahia, 919, 1º — Telefone 2-0765.
DEPARTAMENTO DO SUL DO PAÍS
Paraná, Santa Catarina e Rio Grande do Sul: diretor dr. Caio Machado — Rua Lamenha Lins, 220 — Curitiba.
REPRESENTANTE:
Pernambuco — Recife: Rui Duarte.

Publicidade: 22-3018

PRAÇA TIRADENTES, 77

Aconteceu Na Academia de Comercio do Rio de Janeiro...

O DIRETOR, A' ULTIMA HORA, RESOLVEU ADIAR A SOLENIDADE DA COLAÇÃO DE GRAU

Esteve ontem, em nossa redação, uma comissão de alunos da Academia de Comercio do Rio de Janeiro, sita á Praça Quinze de Novembro, que nos veio expor o seguinte:

Estava marcada para hoje, ás 20,30 horas, no Instituto de Resseguros do Brasil, a solenidade de colação de grau da turma de atuarios de 1944, para a qual já haviam sido expedidos os convites, mandados confeccionar pelo proprio diretor.

Ora, já estavam os alunos preparados para a solenidade, tendo feito, inclusive, varias despesas, quando foram surpreendidos por uma ordem do diretor da Academia, professor Candido Mendes de Almeida Junior, tambem conhecido como o Conde de Almeida Junior, adiando "sine-die", por motivo de força maior, que não foi explicado, aliás, a cerimonia.

Não se conformando com o adiamento e muito menos com "o motivo de força maior" do Conde de Almeida Junior, esteve em nossa redação a citada comissão de alunos da Academia de Comercio do Rio de Janeiro, deixando registado, aqui, o seu protesto e prometendo realizar a solenidade no mesmo local e hora marcados.

Assim, quem tiver recebido convite para a cerimonia, pode comparecer que não baterá com o nariz na porta.

APRENDA JORNALISMO!
RECEBENDO, EM SUA CASA AS LIÇÕES DO PRIMEIRO CURSO LIVRE DE JORNALISMO DO BRASIL
TÉCNICA JORNALÍSTICA - HISTÓRIA DO JORNALISMO - ARTE DE ESCREVER EM JORNAIS - PRÁTICA INTENSIVA
PEÇA FOLHETOS GRATIS
REVISTA "CURSOS"
CAIXA POSTAL 589 - S. PAULO
NOME ....
RUA ....
LOCALIDADE ....
ESTADO ....

Ha Crise de Carne Tambem No Rio Grande do Sul

PORTO ALEGRE, 12 (A. N.) — A Comissão de Abastecimento baixou uma portaria proibindo a venda de carne de gado, ás segundas e sextas-feiras em todo o Estado, não podendo, nesses dias, os açougueiros vender o produto mesmo á tarde na ocasião do recebimento de carne para suprimento do dia imediato.

A FALSIFICAÇÃO DE COUROS DE CROCODILO

Por Que Não Seguimos o Exemplo Norte-Americano, Estabelecendo Novas Bases Para Uma Promissora Indústria?

UMA IRREGULARIDADE QUE PREJUDICA O POVO, A INDUSTRIA DE CALÇADOS E O TESOURO NACIONAL

Em recente comunicado, o Departamento da Administração de Preços dos Estados Unidos refere-se a uma decisão que estabelece os preços-tecto para todas as operações de compra e venda de peles de crocodilos e jacarés.

Esse departamento, ao anunciar tal medida, deixa bem claro que o governo norte-americano dá muita importancia á industria de peles de animais da familia dos saurios. O estabelecimento de preços-tecto, medida moralizadora, visa atrair para o negocio firmas de responsabilidade e serve como uma garantia de que as transações com as peles de crocodilos e jacarés deixarão de constituir uma atividade mais ou menos aventurista.

Essa fonte de riquezas, nos Estados Unidos, até bem pouco tempo constituiu um bisonho negocio limitado ás regiões banhadas pelo sistema fluvial de Florida e de Luisiania. Não tinha maior expressão no quadro economico dos Estados Unidos. Depois passaram a trabalhar na nova industria milhares de individuos, E em torno dos negocios de couros giravam bilhões de dolares.

No Brasil há uma grande abundancia de jacarés de varias especies, nos deltas do Amazonas e do Parnaiba, assim como nas grandes caudais de Mato Grosso, Goiaz, Minas e Baía. Paralelamente, nossos centros de consumo estão abarrotados de artefatos de couro de "crocodilo". Mas essa coincidencia não quer dizer que tambem exploremos, aqui, o duro couro do jacaré, por meio de uma caça em regra, nas margens dos grandes rios. A industria aqui é muito outra. Entre nós o que há é uma bem organizada exploração da fraude. Grosseiras imitações são impostas aos consumidores. Os couros comuns são submetidos a um processo, por meio de prensa, que dá ás peles de outros animais um aspecto semelhante ao do couro do crocodilo. E o resto fica dependendo de uma propaganda especializada.

Tal processo, além de constituir uma burla, reduz nos estoques dos cortumes a materia prima barata, que sofre uma transferencia, por meios artificiais, para a categoria das materias primas de luxo.

Graças a tão engenhoso processo os falsificadores de peles de crocodilo criam um fator de encarecimento de calçado.

A falsificação de couros de crocodilo prospera e tende a liquidar com o honesto couro de boi. Os falsificadores, que a principio agiam cautelosamente, já estão perdendo a cerimonia e hoje atuam ás escancaras.

Não seria o caso de se pôr um paradeiro em semelhante traficancia? Por que não adotam as autoridades, em relação ao couro, medidas semelhantes ás que são impostas aos fabricantes de tecidos? Estes só podem designar como seda as peças manufaturadas cem por cento com legitimo fio. Por que então ainda é possivel passar couro de boi por couro de crocodilo?

O exemplo dos Estados Unidos deve ser tomado em consideração. Cometeriamos uma leviandade se deduzissemos que a adoção do preço-tecto para as peles de crocodilo norte-americano constitue uma prova de que tambem por lá o couro de boi era submetido a operações de falsificação. A limitação de preços é apenas um indice de desenvolvimento dos negocios.

Aqui, talvez ainda, não pudessemos estabelecer um limite de preços para os nossos "couros de crocodilo", mas poderiamos, seguramente, fazer alguma coisa contra os passadores de gato por lebre que prejudicam simultaneamente o publico, a industria de calçados e o Tesouro Nacional.

O ESCANDALO DAS COMPANHIAS-ARAPUCAS

ESCREVE AO "DIARIO CARIOCA" UM CORRETOR, APOIANDO NOSSA CAMPANHA

A proposito das reportagens que temos publicado sobre as falsas companhias tipo "siderurgicas", escreve-nos um corretor que nos pede ocultemos seu nome. Diz que não trabalha nas empresas de que nos ocupamos e sim nas que constituem exceção — quer dizer, nas organizações serias.

Nessa carta o corretor se refere a varios casos escabrosos que se têm passado em diversas empresas fantasticas, alguns deles envolvendo pessoas que adquiriram notoriedade por se apresentarem sempre ás voltas com transações ilicitas.

A proposito do caso do farmaceutico de um suburbio da Leopoldina que vendeu sua farmacia para se tornar diretor de uma dessas companhias, o corretor confirma o fato, afirmando conhecer detalhes do mesmo.

Na carta que recebemos o missivista cita muitos nomes de personalidades "siderurgicas", algumas com mais de uma entrada na policia, outras gozando impunidade em face de circunstancias especiais.

Diante dos exemplos que nos cita esse corretor, reforçamos o nosso ponto de vista, que é o da necessidade de uma devassa, por parte das autoridades, em torno dessas empresas, cuja existencia, verdadeiro desafio á moralidade publica, constitue um atentado á economia do povo.

AS BATATAS CHEGARAM PODRES AO RIO

E O FATO TEVE LARGA REPERCUSSÃO ATÉ EM PORTO ALEGRE

AINDA A CRISE DE TRANSPORTE OU DE TRANSPORTE DEMORADO

PORTO ALEGRE, 11 — (Do correspondente) — A escassez de certas utilidades mais indispensaveis á vida da população, provém, o mais das vezes, da falta de transporte. Por isso, quando se consegue embarcar algumas dessas utilidades, as mesmas chegam sempre ao seu destino em estado de deterioração.

Sobre este magno assunto, o "Correio do Povo", desta capital, comentando a falta de transporte ou transporte demorado, refere-se á chegada ao Rio de Janeiro de uma grande partida de batatas, procedente do Paraná, que não poude ser aproveitada em virtude da mercadoria se encontrar completamente estragada, exalando até mau cheiro.

O fato, de todo lamentavel e que reflete a falta de providencias oficiais mais eficientes, capazes de pôr cobro a esse descalabro, está sendo muito comentado nesta cidade e na propria Capital da Republica, onde a população ficou privada de batatas, só as conseguindo por empenho e á custa de alto preço.

Segundo ainda o mesmo jornal, a Comissão de Abastecimento teve ciencia do caso por intermedio do representante do comercio atacadista. Resultou daí que suas atenções se voltassem para o transporte dos generos alimenticios.

Mas não admira a ocorrencia, que subtraiu ao mercado um artigo de primeira necessidade, já vendido ali por preços elevados, pois outras muitas de igual natureza anteriormente se verificaram, sem que se adotasse qualquer medida susceptivel de lhes obstar a repetição. Efetivamente, os deploraveis fatos se sucedem e, como sempre, trazendo as maiores perturbações á economia consumidora da Capital da Republica, que defronta os mais serios revéses, a maioria dos quais faceis de atalhar.

Acaso, já se terá esquecido, entre os responsaveis, a situação de abandono que, nas estações ferroviarias e nos portos fluviais, pesou duramente sobre a produção riograndense, durante meses a fio?

Observou-se semelhante estagnação, quando mais carecia[illegible] desses artigos, tanto as praças do Norte quanto as do Rio e São Paulo.

Um clamor generalizado está surgindo dentro do Rio Grande do Sul contra a desesperadora falta de transportes, que não prejudica somente as fontes produtoras, senão e sobretudo as nacionais de consumo.

Quando por acaso aparecem umas poucas unidades da frota jornal — eis que grande parte mercante — acentua o referido das sobras exportaveis já se achava imprestavel de tanto esperar e as que ainda não o estavam foram sendo parcialmente embarcadas, com largos intervalos.

Mas as proprias mercadorias que se transportavam sofreram tambem os efeitos de longas demoras nos portos intermediarios e, como resultado, não foram poucos os generos alimenticios chegados ao destino em estado de franca deterioração.

Não é só Aqui...

Será Majorado o Preço do Pão Em Porto Alegre

PORTO ALEGRE (Do correspondente) — Estão sendo adotadas medidas relativas ao abastecimento do trigo neste Estado, tendo em vista ser insuficiente a produção riograndense para garantir o suprimento interno.

O unico meio de assegurar o abastecimento do produto ao Estado seria fixar o preço da farinha, em conformidade com o custo do trigo argentino, o que importa dizer que a tabela sofreria um aumento de . . Cr$ 12,00 por saco. Essa majoração determinará irremediavelmente um aumento equivalente no preço do pão, que deverá ser elevado aproximadamente, em Cr$ 0,20 o quilo.

Serão Apreendidos os Produtos Deteriorados

CASSADAS AS LICENÇAS DOS RESTAURANTES, CAFÉS E BARES QUE NAO FORNECEREM PRODUTOS SAOS A FREGUESIA

S. PAULO, 12 (A. N.) — O sr. Nicolino Morena, em entrevista concedida a um vespertino desta capital a respeito da Fiscalização de Restaurantes, Cafés e Bares de São Paulo, afirma que, o serviço de policiamento da alimentação de que é diretor, agirá com o maximo rigor contra todos os estabelecimentos sob a sua fiscalização, aprendendo não só os produtos deteriorados, como tambem cassando a licença dos Restaurantes, Cafés e Bares que não mantiverem rigoroso asseio e não fornecerem produtos sãos aos seus fregueses.

VISITADORAS SANITARIAS — Em Santarém, no Estado do Pará, o Serviço Especial de Saude Publica instituiu um curso de visitadoras sanitarias. Vemos na fotografia o primeiro grupo de moças que se formaram. Elas procedem de diversas regiões do Estado. Sua missão consistirá em ajudar os medicos do SESP na campanha de educação sanitaria, levando ao homem da Amazonia as noções essenciais sobre a defesa de sua saude — um trabalho patriotico que desempenha um papel importante na recuperação da Amazonia.

Chega Hoje ao Rio o Sr. Agamemnon Magalhães

Chega hoje ao Rio o sr. Agamemnon Magalhães, interventor federal em Pernambuco.

O sr. Agamemnon Magalhães viaja em avião da Panair, devendo desembarcar ás 16 horas no Aeroporto Santos Dumont.

Homenagem ao Sr. José Americo Na Paraíba

JOÃO PESSOA, 12 (A. N.) — A inauguração do busto do ministro, José Américo, realizada no dia 10, em Campina Grande, levou áquela cidade grande numero de pessoas procedentes de quatro Estados do Nordeste. No decorrer da solenidade falaram os advogados Otavio Amorim e H. Ribeiro, em nome dos promotores da homenagem.

O interventor federal interino, sr. Samuel Duarte, achava-se em Campina Grande acompanhado do secretario das Finanças, do chefe de Policia e de outras autoridades, e tambem discursou na ocasião salientando o serviço que José Américo prestou á Nação no Nordeste com o apoio do presidente Getulio Vargas, mercê do qual poude realizar notaveis obras de assistencia aos flagelados pelas secas.

Em nome dos Correios e Telegrafos falou o sr. Barreto Sobrinho, diretor regional.

Como Educar as Crianças

O Serviço Nacional de Educação Sanitaria pede-nos a publicação do seguinte:

"Os castigos corporais aplicados pelos pais excessivamente severos tornam os filhos infelizes e cheios de decepções na vida. Tem-se observado que as crianças tratadas dessa forma, raramente se revelam normais na idade adulta, bem como que, muitas vezes, se tornam mentirosos, furtam e praticam até crimes, em resposta ao ambiente carregado em que viveram.

"Não trate mal seu filho e procure educá-lo com paciencia e doçura, para que ele não venha a tornar-se deshonesto, violento ou infeliz".

Na Escola Técnica de Aviação de S. Paulo

Graduada Mais Uma Turma

O tenente coronel João Mendes da Silva, representante do Ministério junto á Escola Técnica de Aviação, comunicou terem concluido, com aproveitamento, o curso daquela Escola, nas especialidades abaixo, os seguintes alunos promovidos a 3º sargento para a reserva:

Especialistas em motores — Antonio Bonilha de Toledo Piza — Abijar Luiz de Menezes — Urbano Nogueira da Gama — Constantino de Amico — Leovegildo de Santana — Wilton de Oliveira Fontes — Luiz Solante — João Veloso de Aguiar — Luiz Olinto Capovila — Osmar Machado — Tomaz Zapata Gamas — Sergio Fernandes Neto — Celso de Carvalho Mota — Nelson Stefano Turini e José Raimundo de Oliveira Melo.

Especialistas em sistemas elétricos — Henrique de Toledo Prado — Joaquim Pinto dos Santos Neto e Rubens Cesar.

Especialistas em soldas — José Fontes Santiago Filho — José Seckler Junior — Maria Francisco das Chagas — José Penha — João Bib — Manoel Rodrigues — Paulo Brizola de Faria — Valter Etchebehere — Vitor Hugo Marques e Orlando Eriberto Meda.

Especialistas em manutenção de paraquedas — José Eduardo Ribeiro da Luz Veiga — Ariosto Roldan — Alexandre Loranzoni — Francisco Henrique Pedreires — Paulo Isidoro Cesar de Campos — Alcides Macano da Silva e Nelson Butali.

Especialistas em Helice — Washington Gomes de Melo — Armando Antonio Pires — Nelson Melges — Dalcio Sebastião Leite Pinto — Carlos Arantes Ramos Filho e Geraldo Marcondes.

Especialistas em instrumento de avião — Vitor Francisco dos Santos — Julio Martins da Silva — David Raw e Frederico Guilherme Mencke Junior.

Especialistas em radio manutenção — William Farah — Eduardo Vale Neto — Geraldo Nogueira Jordão — Adalberto Delicato — Alberto Crestana — Miguel Peinado — Benedito Neto e Milton Orsi.

Especialistas em radio comunicação — Ubirajara de Castro Veira — Horacio Luiz Rocha e José Davila.

Especialistas em sistemas hidraulicos — Fabio Novais e Silva — Onofre Gardim — José Guedes — Domingos Veloso Peleja — Geraldo Eugenio de Campos — Ari Brasil Martins — Osvaldo Batista Gonçalves — Aldo Caropreso — Arnubio Centurião Correa Mirapalhete — Omar Januario Mangini e Osias Hendler.

Especialistas em link-treiner — Dalcy de Arruda Furtado — Renato Luiz Tomazi — Milton Fiuza — Edson de Almeida e Hans Piter Altemburg.

Especialistas em link-manutenção — Magino Gomide Filho — José Alcino Oliva — Artur Vitor Barni — Jack Onorio do Carmo — Afonsos Alonso — José Antonio Gonçalves Ferreira Neto e Jaime de Lima.

Especialistas em trabalhos de chapas de metal — Nazareno Rafael — Benevindo de Oliveira Santos — Carlos Sgerbi — José de Santi — Luiz Vitorio Corradini e Durval Gonçalves.

Essa turma, que é a decima formada pela Escola Técnica de Aviação, graduou-se ante-ontem, tendo servido de padrinho o brigadeiro Nilton Braga.

Perdeu Uma Carteira de Couro de Crocodilo

O sr. Rossi, tendo perdido entre a avenida Rio Branco e a rua Uruguaiana uma carteira de couro de crocodilo, contendo os seguintes documentos: certificado militar, salvo conduto e diversas fotografias e recibos, estes sem valor, apela para quem a achou avisar para o telefone 23-3781.

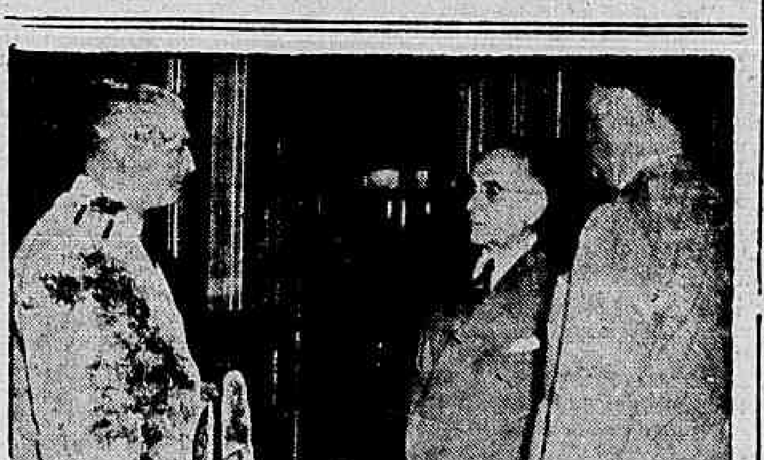

O PRIMEIRO BRIGADEIRO DO AR MEDICO NO CATETE — O ministro Salgado Filho apresentou, ontem, após o seu despacho, ao presidente da Republica, no Catete, o brigadeiro do ar Angelo Godinho dos Santos, que é o primeiro oficial general medico da Aeronautica.

O chefe do Governo palestrou, longamente, com essa alta patente, sendo tomado, nessa ocasião, o flagrante que ilustra este texto.

E O ONIBUS 39, NÃO VEM?

O SUPLICIO DOS QUE NECESSITAM VIAJAR NOS TRANSPORTES COLETIVOS

NAS FILAS INTERMINAVEIS DOS ONIBUS — OUVINDO AS PESSOAS QUE ESPERAM CONDUÇÃO — TODOS LAMENTAM A SITUAÇÃO — SUGESTÕES DOS PASSAGEIROS QUE RESIDEM ALEM DA PENHA

O Transporte é Um Problema de Ordem Geral — A Inspetoria de Concessões Entregam a Solução do Caso

Leia um jornal, "mate o tempo", converse com os parceiros da fila, que o ônibus foi ali pertinho e vem já...

A questão do transporte para o carioca, tem sido sempre um eterno "quebra-cabeça", motivo de serias e constantes preocupações.

Nestes dias tumultuosos de árduos afazeres, por exemplo, em que os moradores das zonas suburbanas, depois de horas prolongadas e estafantes de trabalho, á tardinha procuram regressar ás residencias, são suplicados durante longo tempo, cheios de pequenos embrulhos, numa interminável fila de onibus.

Os passageiros que se organizam em enormes bichas, nos pontos de parada, em busca de condução, sofrem horrivelmente. Antes de conseguirem um lugarzinho, sentados ou mesmo em pé, nos pesados coletivos, experimentam realmente toda sorte de sacrificios.

Se chove, ficam com as vestes encharcadas; se faz sol, são molestados pelo calor, visto não existirem nos mencionados pontos, abrigos para livrá-los dessa inquietante situação.

Tivemos oportunidade de palestrar com alguns desses sofredores, que, sob a escassa proteção de um velha marquise, na teção de uma velha marquise, na pacientemente a chegada dos onibus da Estrela do Norte, que os deveriam conduzir ás diversas estações da Leopoldina, em cujos distantes suburbios residem.

O sr. Claudionor Ortiz Alves foi o primeiro a falar. Disse-nos que é passageiro de todos os dias do onibus 39, o qual, não sabe porque, anda sempre atrasado, fato esse que a todos do 39, que chega só quando quer e muito aborrece e prejudica.

— "Fico aqui, onde me vê, horas a fio de castigo, á espera entende, pouco se lhe importando que á sua espera se encontram algumas centenas de pessoas que necessitam chegar á casa, para ver a familia e descansar das fadigas de um dia de penosa atividade".

O sr. Armando Ferreira de Oliveira, também se manifesta, atribuindo o tormento da longa espera ao pouco caso que a Empresa e seus motoristas manifestam pelos passageiros dos seus carros, acrescentando:

— "A circunstacia de explorar sozinha o trafego de onibus nessa zona, justifica a atitude da Estrela do Norte em relação aos moradores locais. Se tivesse concorrente — concluiu o sr. Armando — a referida Empresa talvez atendesse melhor aos passageiros de seus transportes, proporcionando-lhes, pelo menos, regularidade nos horarios e tratamento mais adequado".

O jovem estudante Heraclito Carneiro Santiago, por sua vez, declarou que as anomalias que se verificam no trafego dos onibus da Estrela do Norte, são produto da sua pessima conservação, pois não raro se observa falta de peças e outras ainda reclamando substituição.

Outro estudante que também teve oportunidade de se manifestar sobre o assunto, foi o jovem Raiff Frazão, que fez suas as palavras do seu colega Heraclito.

O sr. Manoel Valadão, que há bastante anos habita os referidos suburbios, disse que á má administração da Empresa e á sua falta de estimulo para com o seu pessoal, deve ser atribuido todo o prejuizo moral e material que o publico vem sofrendo.

"Por outro lado — acrescentou o sr. Valadão — tivesse a Empresa um concorrente e de certo não procederia tão incorretamente com os passageiros, dos quais aufere lucros espantosos".

Um outro cavalheiro que se negou a declarar o nome e que se mostrava visivelmente enervado com esse estado de coisas, declarou:

— "Eu e os demais, ficamos de manhá á noite á mercê da boa vontade dos empregados da Empresa para ir para o trabalho ou regressar á residencia. O que é de todo lamentavel é não terem as autoridades, até agora, tomado providencias no sentido de atenuar a nossa aflitiva condição de passageiros indefesos".

Por ultimo falou o engenheiro civil Maurilo Coutinho. Disse que a permanencia de pé na fila horas consecutivas, deveria ser poupada ao publico. A Empresa, acrescentou o engenheiro, deveria estudar a seguinte sugestão:

— "Na partida de Braz de Pina, devia se desdobrar a fila, dada a exiguidade de condução. Teriamos, assim, o duplo criterio de horario e de prioridade de passageiros, tomando-se por base o tempo medio de um percurso total. Na prioridade de viagem, refiro-me aos passageiros do onibus, 39, que se destinam exclusivamente ao centro, isto é, o trecho da linha que vai do largo da Cancela á Praça Tiradentes, com horario inicial de entrada em serviço, ás 7 ou ás 8 horas.

Para esses seriam instituidas duas filas que chamariamos A e B, conforme o criterio do serviço. Para os primeiros destinava-se a fila A, com partida entre cinco e seis horas e aos segundos a fila B, com partida entre seis e sete horas. Com direito a onibus alternados nesses horarios, instituir-se-ia uma fila C para os que se dirigissem exclusivamente a serviço, naqueles mesmos horarios, entre Braz de Pina e o Largo da Cancela. Os onibus das filas A e B, seriam todos Expressos. Depois das setes horas forma-va-se de novo uma fila unica. Quanto á volta poderia ser estabelecido um cartão numerado indicando o horario provavel, descontado o atraso, a que teria direito o passageiro que alquirisse entre as cinco e as sete horas, com prioridade para os residentes alem da Penha. Estou me referindo ao onibus 39 e portando, exclui os passageiros que se destinam aquela estação. Para manter a prioridade ou exclusividade de trabalho no centro, para a vinda ou de moradia na volta, teriamos no primeiro caso, a caderneta de oficio e no segundo, um recibo.

Terminando — frisou ainda o sr. Maurilo — penso que com essas sugestões teriamos, senão totalmente, ao menos em parte, suavizado os padecimentos daqueles que chegando tarde ao trabalho ainda se expõem, na volta, ao sol e á chuva, para que cheguem tarde em casa".

O engenheiro civil Maurilo Coutinho, em nossa redação, falando ao reporter.

O referido engenheiro com quem falamos ligeiramente, voltou mais tarde á redação para expôr mais detalhes sobre o assunto.

Este é um problema de ordem geral. O que acontece com a Estrela do Norte, acontece também com as demais Empresas, que não se esmeram em bem servir o publico de quem vivem e têm assegurada sua existencia.

A' Inspetoria de Concessões da Prefeitura, a quem o caso está afeto, entregamos a solução do magno problema.

Diario Carioca

RIO DE JANEIRO, SABADO, 13 DE JANEIRO DE 1945

nossa opinião

A Democracia Está em Marcha

O SR. Nelson Rockefeller, secretário de Estado e assistente do govêrno norte-americano, no seu primeiro discurso desde que assumiu aquelas altas funções, manifestou seu profundo pesar por não ver a República Argentina representada na Conferência do México. O sr. Rockefeller não teve palavras ou expressões que pudessem melindrar a nobre nação do Prata, justificando a sua ausencia da Conferencia porque esta é "de Repúblicas americanas cujos governos cooperam no esfôrço bélico das Nações Unidas"

Depois de tratar de vários assuntos pertinentes á ação do nosso continente, no atual conflito do mundo contra o nazi-fascismo, o sr. Rockefeller declarou: "A democracia deverá ser praticada em todo êste Hemisfério, como fôrça que trabalhará constantemente pela segurança, bem estar e oportunidades futuras para todos os povos americanos."

Depois que Mussolini e Hitler instalaram na Itália e na Alemanha os regimes compressores das liberdades e dos direitos do homem, instituindo o dominio da brutalidade e do crime sôbre as massas, começaram a aparecer no mundo os apóstolos anti-democráticos, mais ou menos fantasiados de nazi-fascismo, a pregar a necessidade de uma nova ordem no mundo, pois a democracia estava falida. Nenhum remédio poderia mais salvar a desgraçada, que já dera tudo o que tinha para dar e cujo organismo chegara ás derradeiras resistências. Isso êles chamavam o Estado Moderno que tiveram seus últimos simbolos no Falangismo espanhol e no "estadonovismo" lusitano.

A democracia, entretanto, muito ao contrário do que julgavam êsses arautos do totalitarismo, concentrava suas energias, revigorava sua vitalidade, e não se arreceou de enfrentar os sanhudos tiranos nazi-fascistas, armados até aos dentes, para a grande luta que hoje ensanguenta o mundo.

* * *

Mussolini, de triste memória, e seu comparsa da cruz swastica, diziam arrogantemente que haveriam de passar por cima do "cadáver putrefato" da democracia. Iludiam-se os dois, como se iludiam todos os seus serviçais com o panorama das nações livres, entregues ao seu labor, forjando na tranquilidade dos seus regimes de ordem e de respeito á dignidade humana, os instrumentos do seu progresso e da felicidade dos seus povos. Mas não supunham êles que nações democráticas tambem saberiam fabricar outras armas, aquelas com que iriam defender a sua soberania e assegurar a liberdade de todos os homens, nos campos de batalha.

Nestes quase seis anos de guerra, os governos nazi-fascistas têm sentido o que valem as nações democráticas. O seu sonho de dominio rápido em todo o mundo, a conquista rápida dos povos que não se adaptaram ao credo da tirania, esvaeceu-se. Eles caíram na realidade. E estão agora dentro dela. E, infelizmente para êles, não poderão evitar o fim que os espera, no ajuste de contas.

O continente americano, fiel á vocação democrática do seu povo, fará da democracia, como disse o sr. Nelson Rockefeller, uma fôrça, para, com ela, construir a sua verdadeira Nova Ordem, que será a concretização de todos os esforços que as suas nações estão hoje empregando para a vitoria da civilização sôbre a barbaria

Contra a vontade de Hitler e de todos os seus apaniguados e discipulos, a democracia está em marcha. E esta marcha nenhuma fôrça humana será capaz de deter.

IRONIA DA SORTE

Louis P. Lochner

LONDRES, 12 (Associated Press) — Não deixa de ser uma ironia da sorte que a conquista da região do Saar, dez anos após o seu regresso á Alemanha, tenha sido confiada ao general George S. Patton, que adquiriu a reputação de ser o mais desenvolto e audacioso de todos os comandantes americanos da frente ocidental.

Foi exatamente em Saarbruecken, a capital do Territorio, que o então todo poderoso Adolf Hitler, logo a seguir ao celeberrimo Pacto de Munich, isto é, a 9 de outubro de 1938, pronunciou um dos seus mais provocadores e insultuosos discursos.

"Precisamós não esquecer de que a cada momento um Chamberlain pode ser substituido por um Eden, um Duff-Cooper, e até por um Churchill" — afirmou então o Fuehrer, profeticamente, aliás, acrescentando: "Portanto, resolvi prosseguir com as obras da nossa Muralha Ocidental com energia ainda maior. E tratarei de fazer construir imediatamente outras defesas nesses dois territorios que até aqui permaneceram fora da linha das nossas fortificações — os districtos de Aachen e Saarbruecken. Assim, esses distritos passarão desde já a ficar incluidos no interior das nossas cadeias de defesas".

Quando Hitler pronunciou essas palavras, apenas dez dias após ter concluido o acordo que nos daria "paz por toda a vida" com o velho Chamberlain, o correspondente que subscreve estas linhas achava-se de visita a alguns alemães amigos, conhecidos por não serem pró-nazistas, embora não fossem tambem agressivamente contra o nacional-socialismo. Ao ouvir as trontroantes palavras do Fuehrer os meus amigos alemães ficaram atonitos.

"Como pode o nosso Fuehrer pronunciar palavras tão provocadoras, quando Mr. Chamberlain e Monsieur Daladier mostraram-se tão conciliadores relativamente ao problema da Sudetolandia?" — perguntaram eles. "Depois disso, será possivel acusar a França ou a Inglaterra por que desconfiam de nós?"

Os habitantes da Sudetolandia, tal como mais tarde fui informado, sentiram-se igualmente surpresos ante o discurso de Hitler. Foi apenas graças a um terrivel engano que a maior parte dessa gente votou a favor do retorno do territorio do Saar ao Reich, durante o plebiscito de 13 de janeiro de 935. E foi apenas o seu apego ás tradições nacionais, e não a sua admiração pelo regime de Hitler, o responsavel pela extraordinaria concorrencia ás urnas naquele dia — noventa e oito por cento de todo o eleitorado, dos quais 90.3% mostraram-se favoraveis á devolução do Saar ao Reich, 8.8% preferiram continuar a viver como Territorio autonomo colocado sob mandato da Liga das Nações e apenas 0.4% votaram a favor da entrega do Territorio á França. A grande maioria desses votantes era composta de catolicos. Todos esses catolicos sabiam perfeitamente o que deviam esperar da luta iniciada pelo Fuehrer contra o Cristianismo, motivo pelo qual hesitaram um pouco antes de se colocar sob o regime ditatorial nazista.

No entanto, por mais curioso que isso pareça, foi exatamente um protestante, um homem "expurgado" pelos nazistas durante o fracassado putsch do capitão Roehm, em 30 de junho de 1934, quem parece ter dado o impulso final junto aos prelados catolicos do Saar aconselhando-os a que incitassem os seus fieis a votar pela devolução dessa area á Alemanha.

Realmente, foi o falecido barão Von Bose, chefe da Chancelaria do então vice-chanceler do Reich, Franz von Papen, quem, a 29 de junho de 1934, passou varias horas ao telefone esforçando-se para convencer o arcebispo catolico de Trier — em cuja diocese estava incluido o Saar — de que era dever de todos os bons alemães votar a favor da devolução do Territorio ao Reich. E apenas poucas horas antes de ser assassinado pelos homens das SS o barão Von Bose explicou-me pessoalmente a sua atitude, fazendo-o nos seguintes termos: "Fui eu, um protestante, que me esforcei junto ao arcebispo catolico do Trier para que esse prelado não se esquecesse jamais de que o regime de Hitler é transitorio, enquanto que a Alemanha viverá sempre até o fim dos seculos. Todavia, neste momento é preciso estar com os nazistas, pois se os habitantes do Saar não se manifestarem a favor do regresso do seu Territorio ao Reich, agora, tê-lo-emos perdido para sempre".

Para muitos dos habitantes do Saar o regresso ao Reich constituiu verdadeiro sacrificio. Quando da minha visita ao Territorio, pouco antes do plebiscito, os nazistas mostraram-me os seus arquivos nos quais todas as firmas, todas as empresas comerciais, todos os funcionarios oficiais, todo o mundo, enfim, estava cuidadosamente fichado e tinha anotadas as suas tendencias e convicções politicas. E para todos os que até então não haviam indicado claramente o seu desejo de abraçar a ideologia nazista já existia um substituto escolhido — naturalmente um nazista fervoroso. Assim, quando a 1º de março de 1935 o Grande Reich Alemão tomou posse oficialmente do Saar, registou-se um grande abalo politico e economico em toda a area do Territorio. E o inflamado discurso que Hitler pronunciou em Saarbruecken naquele 9 de outubro de 1938 — um discurso de verdadeiro desafio ás potencias ocidentais — pareceu de muito mau agouro aos 775.000 habitantes da região.

Para toda essa gente, como para todo o mundo, ficou desde então perfeitamente claro que o Saar constituiria um objetivo militar de primeira plana na hipotese de haver uma guerra — hipotese cada vez mais provavel. E' que a posição geografica do Territorio é de tal natureza que a sua tomada pelas fôrças ocidentais seria uma necessidade estrategica absoluta. Além disso, sob o ponto de vista economico o Saar estava destinado a transformar-se num pomo de discordia, sobretudo se se levar em conta a sua importantissima produção de carvão de pedra que dá trabalho a 70.000 homens empregados em 31 minas. Ademais, o Saar contém nos seus limites as grandes usinas metalurgicas do consorcio "Hermann Roechling", sem contar as outras menores. E existem ainda as fabricas de produtos quimicos, ceramicas e outras industrias. Aliás, diga-se de passagem que toda a riqueza dos Von Papen decorre exatamente de uma grande fabrica de ceramica de propriedade da familia de Frau Von Papen.

Tudo isso foi lembrado pelos habitantes do Saar ao ouvir as inflamadas palavras do Fuehrer, que pareceu ter escolhido propositalmente a capital do Territorio para anunciar á Grã-Bretanha e á França que estava desde então preparando a guerra contra a Europa ocidental.

Pelas informações de que dispomos o Saar entrou num periodo de enorme atividade produtora logo depois do colapso da França, em 1940. Durante o outono e inverno de 1939 — quando assistiamos á chamda "guerra radiofonica" na frente ocidental — os nazistas fizeram evacuar do Territorio quase todos os maquinismos e reservas de materias primas. Quando ali estive em outubro daquele ano, nada menos de dez trens de carga transportavam diariamente enormes estoques de materias primas para o interior da Alemanha. E embora os grandes canhões franceses da Maginot estivessem situados a menos de 2 quilometros de distancia, esses trens nunca foram alvejados. Aliás, como explicou o coronel alemão que servia de guia ao nosso grupo de correspondentes estrangeiros em visita ao Saar, as operações de guerra estavam então limitadas ao que ele chamou de "Abendsegen" — isto é, benção da tarde. De fato, exatamente ás 5 horas da tarde, com uma pontualidade cronometrica, as artilharias francesas da Maginot disparavam alguns tiros na direção da Alemanha; os alemães respondiam respeitosamente com o mesmo numero de disparos... e a guerra estava acabada até as mesmas horas do dia seguinte. Era uma guerra absolutamente confortavel.

Saarbruecken parecia então uma cidade fantasma. Mas, logo depois do colapso da França os habitantes foram enviados apressadamente para as suas casas — juntamente com os maquinismos e estoques de materias primas que dali tinham sido retirados logo no inicio da guerra E a produção belica recomeçou com maior atividade que nunca.

TOPICOS

Sabotadores

ESSE caso do apodrecimento de generos alimenticios destinados á nossa capital, pode ser um ato de sabotagem de certos elementos interessados em perturbar a ação das autoridades e facilitar a pratica do "cambio negro", provocada pela falta dos artigos na praça. A população é, afinal, a grande prejudicada. A verdade, porém, é que, contra toda essa boa vontade e toda essa orientação, ergue-se a ação criminosa dos "profiteurs" e aproveitadores deste momento excepcional que atravessamos.

Divulgamos ontem o resultado da pericia mandada realizar pelo juiz da 2ª Vara no navio "Camboinhas", que trouxe para esta cidade um grande carregamento de batatas deterioradas.

Não se justifica que um navio que transporta generos de carater perecivel permaneça 14 dias num porto para receber madeira. Só mesmo uma má vontade consciente para com o povo e o interesse de servir a alguem, visando grandes lucros, poderia determinar uma providencia daquela ordem...

Caso semelhante ao do "Camboinhas", acaba de verificar-se com o "Henrique Dias". Novo carregamento de batatas se estragou durante a viagem.

Os fatos se estão sucedendo com frequencia e tudo indica a necessidade de uma medida drastica e severissima, no sentido de punir os que estão sabotando o esforço do governo e prejudicando os interesses da população.

Já dissemos, certa vez e agora repetimos: não adianta perseguir os negociantes varejistas. E é indispensavel que para os grandes não haja a minima contemplação. São eles que provocam este clima de intranquilidade, e de inquietações, de descontentamentos, no seio da população.

* * *

O "Front" Onde Luta a F. E. B.

NA mensagem que acaba de enviar ao Congresso, o presidente Roosevelt salientou a importancia do "front" italiano, onde estão imobilizadas varias divisões alemães. Aliás, do ponto de vista estritamente estrategico, não ha frentes mais importantes ou menos importantes na Europa ou no Pacifico O comentarista John Wallis, do "Daily Telegraph", numa cronica muito bem traçada, salientou que os exercitos do marechal Alexander, na Italia, não estão apenas impedindo que as divisões de Hitler sejam transferidas para outra frente — como tambem estão dizimando tropas frescas, da qual o alto comando germanico tem necessidade em outro setor da guerra. Segundo ainda salientou o reporter, na luta pelo Vale do Pó, a ultima divisão nazista a chegar, para empenhar-se em luta contra o Oitavo Exercito, que derrotou o "Afrika Korps", foi a Divisão 710, que até ha pouco se ocupava da defesa costeira da Noruega. Alguns dos prisioneiros confessaram que essa divisão atravessou toda a Europa, tendo desembarcado em Ferrara, bem á retaguarda da frente de batalha, e foi imediatamente enviada para enfrentar a ala direita do corpo canadense. Os alemães estão tomando medidas desesperadas afim de organizar a defensiva da linha do rio Reno-Senio. Como não se fizesse esperar esta operação, foram emitidas ordens no sentido de que todos os italianos que habitam a área entre o Reno e La Canaglia evacuassem imediatamente a região. A evacuação foi terminada no dia 3 do mês corrente e um documento capturado pelas nossas forças revela que os soldados alemães receberam instruções para atirar em civis que desobedecessem ás ordens do alto comando, como se fossem simples bandidos.

Tudo isso vem mostrar a importancia da frente onde estão combatendo os nossos patricios. Além de tudo, a região onde se acham a F. E. B. assim como as forças do Quinto Exercito norte-americano e do 8º Exercito britanico—é montanhosa, o que torna a luta particularmente dificil, sobretudo na estação invernosa, como agora acontece

* * *

Casas Proletarias

A QUESTÃO das Favelas cariocas é de dificil solução. O mesmo acontece com o problema dos bairros proletarios de diversas capitais brasileiras, principalmente Recipe. com os seus mocambos, metidos na lama dos mangues. Depois da guerra atual, surgirão novos materiais e serão aperfeiçoados metodos técnicos para a construção em massa de residencias operarias. Os ingleses, que tiveram varias de suas cidades industriais devastadas pela "blitz", estão tratando de produzir casas, para as reconstruções do após-guerra, como se fossem automoveis. Segundo um despacho ontem distribuido pelo B. N. S., casas pre-fabricadas estão sendo produzidas na Grã-Bretanha para substituir as que foram destruidas pelos indiscriminados bombardeios da Luftwaffe. Um correspondente do "Daily Telegraph" dá-nos uma interessante descrição da visita feita a uma fabrica londrina que até recentemente produzia peças para navios, e que agora está fabricando o material necessario a duas casas por dia. Nessa fabrica, centenas de partes diferentes estão sendo produzidas em massa com uma precisão matematica. Potentes maquinas, numa oficina, transformam pranchas asperas em madeiramento bem acabado, e polido para ser exatamente encaixado nos lugares que lhe são destinados. Logo que se termine a fabricação de tais partes, são elas colocadas em reboques afim de se fazer o transporte para o deposito central. Daí são enviadas aos distritos que delas necessitam. Um caminhão e um veiculo reboque podem carregar o material para uma casa completa.

A estimativa oficial quanto á duração dessas casas é de dez anos. Mas a solidez do material de que se compõem é tal que, com o devido cuidado e conservação, calcula-se que as mesmas ao fim do periodo acima citado se mostrem tão solidas como quando foram construidas

Os tecnicos da Prefeitura desta capital devem estudar esse problema, pois será possivel, dentro em pouco, a remodelação dos bairros proletarios do Rio, que tanto enfeiam esta nossa "cidade maravilhosa".

* * *

A Tuberculose

BOLETIM da Cruzada Brasileira revela que, no periodo de 1900 a 1942, morreram em S. Paulo 166.978 pessoas vitimadas pela tuberculose, das quais 37.206 na capital do Estado. Somente nos tres ultimos anos daquele periodo 16.428 vidas se aniquilaram sob a ação do tremendo bacilo de Kock.

E' ainda impressionante êste trecho da nota publicada pelo Boletim:

"Tenha-se em vista que o recenseamento geral de 1940 atribuiu a essa Unidade da Federação um total de 7.239.711 habitantes, enquanto a população da Capital da Republica foi indicada como sendo de . . . 1.781.587 almas.

A população carioca, portanto, correspondente a uma quarta parte da população paulista, e tem um obituario devido á tuberculose quatro vezes maior, relativamente, que o de S. Paulo".

Devemos pensar bem sobre isso. A luta contra a tuberculose, em nossa capital, precisa assumir as proporções de uma verdadeira cruzada de redenção.

Todos nós sabemos que a mortalidade entre nós, motivada pelo bacilo de Koch, é simplesmente alarmante. E principalmente no seio da população infantil.

Ainda ha pouco tempo, o prof. Samuel Libanio, diretor do Serviço Nacional de Tuberculose, declarava que as estatisticas demonstravam os estragos causados pela tuberculose nos meios escolares, "roubando á patria tão jovens e preciosas inteligencias. Aquele professor, como exemplo, apresentou o seguinte quadro:

"Assim é que em inquerito realizado num internato desta cidade, abrangendo 21 individuos, o indice de infecção tuberculosa foi o seguinte: — 51,42 °|° para 35 crianças em idade pre-escolar; 64,8 °|° para 142 escolares; 80 a 85 °|° para 53 adolescentes e domesticos, e, finalmente, 100 °|° para 21 alunas-enfermeiras".

Não devemos ter o objetivo de alarmar o povo. O intuito nosso e quem fala de maneira tão clara é o de concorrer para atenuar os sofrimentos do povo e chamar, sempre e sempre, a atenção do governo para um dos problemas fundamentais da Nação, pois não é possivel exigir esforço e cooperação de populações que se sentem vitimadas pelo dominio de um mal tão terrivel e tão destruidor.

* * *

A Missão da Locutora

UM telegrama de Lisboa dá-nos conta de que uma locutora portuguesa, ha tempos radicada no Brasil, encontra-se em Lisboa em missão de intercambio radiofonico entre os dois paises. Informa ainda que a artista já se despediu do publico português, após concluir uma série de declamações de versos de poetas nossos, ao microfone da emissora oficial. O despacho conclue dizendo que os portugueses apreciaram multissimo os recitais da declamadora, que contribuiram grandemente para tornar mais conhecida a poesia brasileira em Portugal.

Duvidamos do exito dessa missão, sobretudo pela circunstancia de ser a declamação uma arte hoje dificilmente suportavel para qualquer ouvinte de radio em qualquer continente. Além disso, os portugueses têm as suas razões para não concordar com as liberdades dos nossos poetas e escritores modernos, que tanto se distanciam dos modelos de seu país. E' certo que a locutora é portuguesa, de modo que lê os versos brasileiros á boa moda da terra, tornando-os menos rebarbativos aos seus patricios. Essa não é, portanto, do ponto de vista dos interesses brasileiros, uma boa missão de intercambio radiofonico. Melhor seria que, nestes tempos apocalipticos, fossem tratados outros assuntos e que a locutora, quando retornasse a nossa Guanabara, invés de nos trazer novos versos dos de seu país para declamá-los aqui, désse noticias de que o fascismo se acabou nas ribas do Douro e do Mondego. Mas, essa é outra historia — e historia muito séria para ser tratada neste rapido comentario.

* * *

O Ensino Secundario

TRATAMOS, ha pouco dias, do caso da venda de imoveis em que se acham localizados varios colegios de ensino secundarios desta capital. A noticia, amplamente divulgada pela imprensa, causou um justo alarma na população, porquanto, com o fechamento desses educandarios milhares de estudantes ficarã privados de receber a necessaria instrução.

Evidentemente, trata-se de um fato que merece a atenção dos poderes publicos. Vai se criar um sério problema que dificilmente poderá ser solucionado, pois o governo não dispõe de estabelecimentos para receber os alunos prejudicados e, muito menos, os colegios que nos restarem.

Os diretores desses educandarios, depois de sangrarem a economia dos pais de familia, fazendo fortuna facilmente, pois transformaram o ensino numa industria rendosa, dão agora este golpe, cujas consequencias serão as mais ruinosas para a mocidade.

Os predios, segundo soubemos, serão demolidos, pois os seus novos proprietarios pretendem aproveitar os terrenos para construir "arranha-céus". Que a cidade precisa de casas, de milhares de casas residenciais, é incontestavel. Mas nunca seria admissivel que esse melhoramento surgisse á custa do sacrificio da mocidade.

* * *

A Tarefa do Embaixador Berle

HA dias, tivemos oportunidade de assinalar, destas colunas, os comentarios que a imprensa norte-americana teceu em torno de declarações feitas ha meses pelo embaixador Adolf Berle, a respeito das perspectivas promissoras que estão abertas ao desenvolvimento do Brasil. O novo chefe da representação diplomatica dos Estados Unidos junto ao nosso governo afirmou que no após-guerra seria rapido o progresso do Brasil, que dentro de poucos anos estaria em condições de ser uma potencia mundial.

Segundo os telegramas de ontem, o "New York Times", a proposito da nomeação daquele embaixador, estampou uma nota editorial, afirmando que esse ato do presidente Roosevelt é uma boa promessa para a continuação das boas relações existentes entre o seu país e o Brasil. Em seguida fez ainda a seguinte afirmativa: "O estado pouco satisfatorio das nossas relações com a Argentina torna ainda mais importante o fato de podermos manter boas relações com o Brasil, cujas tropas estão lutando ao lado dos nossos rapazes na Europa".

Efetivamente, conforme acaba de salientar o presidente Getulio Vargas, em declarações prestadas ao "Chicago-Sun", a amizade entre os dois paises nunca foi tão estreita como no presente. A tarefa do embaixador Berle no Rio não será dificil, pois ele aqui só encontrará amigos de sua grande patria.

Animadissimos

SALVADOR, 12 (A. N.) — Estão se revestindo de grande animação os tradicionais festejos de Nosso Senhor do Bonfim, cujo segundo centenario de devoção se comemora este ano Nos proximos sabado, domingo e segunda-feira, realizar-se-ão festividades maximas em honra do Senhor do Bonfim, ou seja a mais popular festa religiosa da Bahia e uma das mais tipicas do Brasil, com barracas, quermesses, batucadas etc., assumindo a peninsula Itapagipe, nessa ocasião, aspecto

A' disposição do governo fluminense

O ministro da Guerra passou o 2º tenente da reserva Aureliano Ribeiro e Silva, á disposição do interventor federal no Estado do Rio de Janeiro, afim de servir na Secretaria de Segurança Publica no mesmo Estado.

Condecorado pelo governo dos EE. UU.

O general Benicio da Silva, comandante da 1ª R. M. e guarnição da Capital da Republica, recebeu do adido militar a Embaixada dos EE. UU., general de brigada Hayes Kroner o seguinte telegrama: "Tenho imenso prazer de comunicar que o presidente dos Estados Unidos acaba de conferir a v. excia. a medalha da Legião do Merito, no grau de comendador. Peço-lhe aceite, em nome de meus oficiais e no meu proprio, as mais sinceras congratulações por essa merecida homenagem a sua pessoa. Espero ter muito breve o privilegio de entregar pessoalmente a v. excia essa medalha".

O almoço de hoje dos intendentes do Exercito ao seu diretor

Realiza-se hoje, ás 13 horas, no Automovel Clube, o almoço de homenagem que os oficiais do Serviço de Intendencia do Exército oferecem ao seu diretor, general Souza Doca e esposa. Como convidado de honra comparecerá o minist. Eurico Dutra. Falará o coronel Scarcela Portela. Uniforme: tunica branca e calça cinza, desarmado.

Benção das espadas dos aspirantes da Escola Militar do Realengo

Realiza-se amanhã, ás 10.30 horas, na igreja de São Sebastião (Capuchinhos) da rua Haddock Lobo, a benção das espadas dos aspirantes a oficial da ultima turma da Escola Militar do Realengo.

COMENTARIO INTERNACIONAL

A LIÇÃO DO CASO GREGO

Antonio Bento

A Secretaria de Downing Street, 10, divulgou ontem uma nota dizendo que o governo britanico endossa os termos da tregua ora concluida na Grecia, fazendo entretanto uma ressalva a proposito da questão dos prisioneiros. Afirma o documento que a captura e a conservação de refens constitue um costume barbaro, condenado pelo direito internacional E acrescenta que nenhuma tregua pode resultar num acordo pacificador, a menos que sejam postos em liberdade os refens que as forças ELAS conservam em seu poder. O importante é que se tenha chegado a uma tregua, o que possibilitará a conclusão posterior de um acordo politico, capaz de salvar definitivamente a Grecia dos horrores da guerra civil. Deve-se ainda assinalar que os representantes dos revolucionarios concordaram em libertar os prisioneiros britanicos, não fazendo o mesmo em relação aos proprios gregos. Isso demonstra mais uma vez a justeza da velha observação, segundo a qual as divergencias politicas e a guerra civil, no seio de um povo, cavam divergencias mais profundas que as produzidas pelas guerras externas. Foi o que vimos ha poucos anos, no caso da Espanha. E é o que estamos verificando nos atuais acontecimentos da Grecia, pelo exame dos despachos relatando o armisticio agora negociado.

Segundo ponderou o "Times", em nota editorial ontem publicada, a guerra civil grega deve ter proporcionado alguns ensinamentos aos extremistas da direita e da esquerda, cujas ambições e desavenças mutuas foram a causa desse inutil derramamento de sangue. E o mais grave é que essa luta de tamanha ferocidade não poderia oferecer nenhuma recompensa de sucesso e muito menos uma solução para os casos politicos gregos. O grande orgão britanico traça ainda a politica de neutralidade que a Inglaterra deve seguir, não apoiando nenhum dos grupos em choque. Frisa que os interesses das partes requerem agora uma paz generosa, sem represalias, abstendo-se o governo britanico de propor a punição de quaisquer rebeldes. Ao contrario, a Grã-Bretanha deve dar o seu auxilio para a reconstrução da vida economica do país e para a organização de um novo governo, que seja independente e que de fato represente as aspirações do povo.

A opinião do "Times" reflete, em suas linhas gerais, o pensamento da opinião democratica, não só de seu país como do mundo, a respeito desse delicado caso da Grecia Os acontecimentos que se verificam na Europa mostram que os partidos e as populações dos paises libertados não querem a guerra civil Desejam apenas voltar ao regime democratico sem novas lutas e sofrimentos O caso da França é, a esse respeito, um exemplo digno de ser apresentado á opinião mundial, podendo servir de modelo, pelo equilibrio e moderação com que todos os seus dificeis problemas politicos estão sendo resolvidos Desejamos que o mesmo passe agora a acontecer na Grecia, que foi o berço da democracia.

DOS ESTADOS

Estado do Rio

PONTES PROVISORIAS EM AREAL

AREAL (Do correspondente) — Satisfazendo a uma antiga aspiração dos moradores de Areal a Prefeitura mandou construir uma ponte provisoria, ligando diretamente as duas partes da localidade separadas pelo rio e evitando um longo percurso que se tornava necessario fazer, para alcançar a ponte mais proxima.

O SR. HILDEBRANDO GOIS HOMENAGEADO

ITABORAÍ (Do correspondente) — O povo e a Prefeitura de Itaboraí homenagearam o sr. Hildebrando Góis, diretor do Departamento Nacional de Obras de Saneamento, que acaba de concluir no municipio obras de grande importancia para a saude da população.

A SOCIEDADE RURAL TERA SEDE PROPRIA

ITAPERUNA (Do correspondente) — Por iniciativa de numerosos representantes das classes produtoras e membros da Sociedade Rural desta cidade, acaba de ser iniciada a campanha para construção da séde propria daquela entidade de classe.

A deliberação tomada em reunião da assembléia, realizada há dias na séde provisoria da Sociedade Rural, foi aceita unanimemente. Todos os associados presentes deram, incontinente irrestrito apoio aos promotores da campanha.

S. Paulo

O COMBATE A MALARIA EM MOCOCA

MOCOCA (Do correspondente) — No começo do ano passado manifestou-se em Mococa um serio surto de malaria, cujos principais focos eram as regiões denominadas Cambuí e Retiro na montante da rodovia de São José do Rio Pardo.

Atendendo a reclamações dos moradores locais, o Serviço de Profilaxia da Malaria, do Estado de S. Paulo, determinou providencias no sentido de serem ao mesmo tempo socorridos os doentes e atacados os serviços de engenharia sanitaria, que constam, principalmente, da retificação e limpeza do Ribeirão do Meio e do aterro dos pantanos.

A situação melhorou bastante e os casos de impaludismo ficaram muito reduzidos.

O jornal "A Mococa", comentando o fato, apela para a população, principalmente para as pessoas abastadas, no sentido de que o dêem ás autoridades sanitarias sua colaboração.

RIBEIRAO PRETO E A GRANDE INDUSTRIA

RIBEIRAO PRETO (Do correspondente) — Ribeirão Preto, a capital do Nordeste Paulista, é uma cidade que cresce a olhos vistos. Os bairros de Vila Tiberio e Campos Eliseos são hoje verdadeiras cidades. Campos Eliseos com suas pequenas industrias e seu comercio e Vila Tiberio com suas casas de residencias de operarios.

O que falta a Ribeirão Preto é uma grande industria e nesse sentido, conforme salientam os orgãos da imprensa local, a administração do municipio deveria fazer alguma coisa que despertasse o interesse dos grandes industriais.

Minas Gerais

NOTICIAS DE BELO HORIZONTE

BELO HORIZONTE (Da sucursal do DIARIO CARIOCA) — Faleceu a senhora Petronilho Carvalho Drumond Magalhães, viuva do sr. Isidoro Magalhães.

Pertencente a tradicional familia mineira, deixa os seguintes filhos: professor Magalhães Drumond, da Universidade de Minas Gerais; dr. Isidro Magalhães Drumond, engenheiro do Estado, aposentado; d. Anita Drumond da Silveira, esposa do dr. Alvaro da Silveira, engenheiro do Estado; dra. Prescilia Magalhães Drumond, cirurgiã-dentista; d. Maria Isabel Drumond Felicissimo, esposa do sr. Galileu Felicissimo; d. Maria do Carmo Drumond Brandão, esposa do sr. Pedro Jorge Brandão, funcionario federal, aposentado; srta, Maria José Magalhães Drumond.

Deixa ainda varios netos, bisnetos e um trineto.

VINTE OFICIAIS E ASPIRANTES SEGUEM PARA O RIO

Pelo noturno, partirão desta capital com destino ao Rio, onde farão um curso de especialização, os seguintes oficiais e aspirantes do 10º R.I.: primeiros-tenentes Vinicius Prata, Roberto Batista Martins e Alberto Faria da Silva Pereira; segundos-tenentes José Teofilo Viana Clementino, Hernani Augusto Lopes de Amorim, Rui Fortes, Joberto Ferreira Dias, Francisco de Azevedo Carvalho, Anidio Martins de Magalhães, Humberto Nicolau Sica e Fritz Klotz; aspirantes Alberi da Rosa Teixeira, Alberto de Azevedo da Rocha Paranhos, Nilson Moreira dos Santos, José de Vasconcelos Sampro, Silvio da Rocha Filho, Narciso dos Santos Luzes, Silvio Marques, Claudio Ernesto Miranda e José Henrique de Andrade.

SIMPATICO GESTO DO BANCO DA LAVOURA

A diretoria do Banco da Lavoura, num gesto elogiavel determinou seja efetuado o pagamento integral dos vencimentos do mês de janeiro a todos os seus empregados convocados pelo Exercito.

SERA' INAUGURADA NO DIA 20 A FABRICA DE AVIOES DE LAGOA SANTA

O ministro Salgado Filho, em avião especial da FAB, deverá chegar a Lagoa Santa no dia 20 do corrente, afim de inaugurar a Fabrica de Aviões Após as solenidades, s. excia. virá para Belo Horizonte, onde lhe serão prestadas varias homenagens.

HOMENAGEM AOS ESTUDANTES RECEM-CONVOCADOS

A União Universitaria Mineira e a União Estadual de Estudantes vão homenagear os estudantes de Belo Horizonte, convocados pelo Exercito, oferecendo-lhes, domingo, grande baile no "Clube Belo Horizonte".

MONTES CLAROS ENVIA AGASALHOS AOS SOLDADOS DA FEB

Por intermedio de d. Helena Prates Gonçalves, presidente da L.B.A., em Montes Claros, foram enviadas varias dezenas de peças de roupa de lã pela sociedade montesclarense aos soldados brasileiros que se encontram no "front".

Goiaz

TABELADO O PREÇO DOS TRANSPORTES

GOIANIA (Do correspondente) — O chefe de policia, sr. Antonio de Queiroz Barreto, atendendo a diversas reclamações, resolveu tabelar o preço dos transportes em automoveis de passageiros e onibus.

A portaria do chefe de Policia fixa os preços a serem cobrados pelas companhias de ônibus que fazem o transporte de passageiros entre esta capital e diversas cidades do Estado e, na parte reservada a serviços urbanos, especifica os custos devidos aos carros de praça decorrentes de corrida Goiania-Campinas e vice-versa, corridas á hora, enterros, casamentos e batizados, corridas para o aeroporto e corridas para bailes.

Rio Grande do Sul

PRESO UM CHEFE DE BANDOLEIROS

PORTO ALEGRE (Do correspondente) — O delegado de policia de S. Borja, sr. Pedro Gonzalez, ora em serviço especial por outros municipios em perseguição de um grupo de bandoleiros, em data de ontem comunicou ao chefe de policia do Estado, capitão Darci Vignol, haver sido preso no lugar denominado Restinga Seca, municipio de Santo Angelo, o individuo Francisco Corrêa Marques, mais conhecido por "Queno de Matos", o qual vinha sendo procurado com muita insistencia pelas autoridades daquela região.

"Queno de Matos" é apontado como o cabeça de um grupo de bandoleiros e tido como o mentor da maioria dos roubos ocorridos no interior dos municipios de Santo Angelo e São Borja. A comunicação telegrafica do delegado Gonzalez ao chefe de policia tambem é assinada pelo sub-delegado Horacio, em exercicio.

A prisão daquele individuo é consequencia das energicas medidas determinadas pelo capitão Darci Vignoli para a prisão de criminosos que andam cometendo tropelias na campanha, perturbando a vida dos seus moradores.

REAJUSTAMENTO DO FUNCIONALISMO GAUCHO

PORTO ALEGRE (Do correspondente) — Foi projetado ha alguns meses, o plano de reajustamento do funcionalismo e de reorganização dos serviços administrativos municipais.

O projeto em apreço foi elaborado pelo sr. Gastão Englert, membro do Conselho Administrativo, que afim de se desincumbir eficientemente de sua missão, realizou larga excursão pelo interior do Estado, conhecendo, "in loco", as necessidades de cada comuna riograndense.

Agora, o plano está sendo objeto de estudos por parte de uma comissão da Diretoria das Prefeituras Municipais.

Essa comissão já iniciou seus trabalhos e conta com a cooperação do Conselho Administrativo do Estado, que, por sua vez, designou uma delegação especial de seus assessores técnicos.

"ASSIM TAMBEM É DEMAIS"

A proposito do editorial que ontem publicamos sob o titulo acima, recebemos a seguinte carta do sr. Rubens Farrula:

"Senhor redator: — O DIARIO CARIOCA, em sua edição de hoje, publica um artigo no qual são feitas duas affirmações relativamente ao fato de estar a Comissão Executiva do Leite vendendo manteiga, nos seus postos, a Cr$ 20,00 o quilo. Essas afirmações são as seguintes:

1.º) — que a C.E.L. pode vender a Cr$ 20,00 por quilo a manteiga porque opéra com leite de graça ou quase de graça;

2.º) — que a C.E.L. propôs a liberação da manteiga do tabelamento porque tinha um grande estoque desse produto.

Quanto á primeira afirmação temos a declarar o seguinte:

a) — Toda a manteiga fabricada pela C.E.L. provém de creme adquirido ás cooperativas e ás usinas que remetem leite para o Rio;

b) — a média de creme recebido do interior, nos ultimos três meses, foi a seguinte:

Novembro. 20 latões por dia; dezembro, 30 latões por dia; janeiro, 60 latões por dia, na 1.1 semana.

Cada latão tem cerca de 50 quilos de creme, esse creme é pago na base de Cr$ 9,00 por quilo.

c) — Quando, por excesso de temperatura ou de acidez o leite é considerado improprio para a distribuição, é então desnatado e o creme apurado é pago na mesma base de preço acima, isto é, Cr$ 9,00 por quilo;

d) — "O atesto" é a verificação da quantidade de leite liquido, mas esse leite vem congelado. O leite viaja em recipientes que devem conter 50 litros de leite liquido, mas esse leite vem congelado e o leite congelado ocupa maior espaço do que o leite liquido. A média geral de diferença entre os 50 litros liquidos de cada latão e os 50 litros de leite liquido efetivamente recebido foi, no mês de dezembro, de 1.1/2%.

Quanto á segunda afirmação, devemos informar o seguinte:

a) — A suspensão do tabelamento foi feita em 17 de novembro;

b) — o estoque da C.E.L., naquela data, era 0;

c) — as vendas efetuadas nesse dia foram de 598 quilos correspondentes á produção diaria;

d) — o preço, até essa data, foi de Cr$ 16,80 por quilo, por ser vendida em frações de 250 gramas;

e) — a partir dessa data foi fixado, pela C.E.L. o preço para sua manteiga em Cr$ 20,00 e o creme passou a ser pago no interior a Cr$ 9,00 o quilo, beneficiando-se, assim, do aumento diretamente o produtor, que antes recebia Cr$ 7,00 por quilo de creme.

São essas as informações que a C.E.L. deve prestar para esclarecer o publico.

Rio de Janeiro, 11 de janeiro de 1945. Rubens Farrulla, diretor da Comissão Executiva do Leite."

CARDILO FILHO
ADVOGADO
AV. ERASMO BRAGA, 72
6º ANDAR
ESP. CASTELO
Ações, consultas e pareceres sobre Direito Civil e Comercial. Ajustamento de estatutos de sociedades anonimas em geral, ás novas leis, especialmente empresas de seguros, bancarias ou concessionarias de serviços publicos.

Faleceu, Em Goiania, o Jornalista José Ayube

NOSSO REPRESENTANTE EM UBERLANDIA FOI VITIMA DE UM ATROPELAMENTO

Vitima de atropelamento por automovel, na cidade de Uberlandia, faleceu, ante-ontem, em Goiania, o jornalista José Ayube. A morte inesperada daquele antigo profissional causou, assim, profunda consternação em todas as rodas sociais e atividades do triangulo mineiro. Decorreu o seu falecimento na capital goiana, porque ali tinha ido procurar recursos da ciencia, os quais, entretanto, não puderam salvá-lo. José Ayube era proprietario e diretor do "Diario de Uberlandia", da Empresa de Transportes Flecha e representante do DIARIO CARIOCA, naquela região mineira.

CERTIDÕES
de nascimento, Casamentos, Carteiras de identidade, Carteiras de estrangeiros, Certificado militar e outros documentos Trata Organização AMOACY DE NIEMEYER
Av. Marechal Floriano, 154-sob e R. Visc. de Pirajá, 276-sob. — Fones: 43-2703 e 27-0517
Atende-se a domicilio

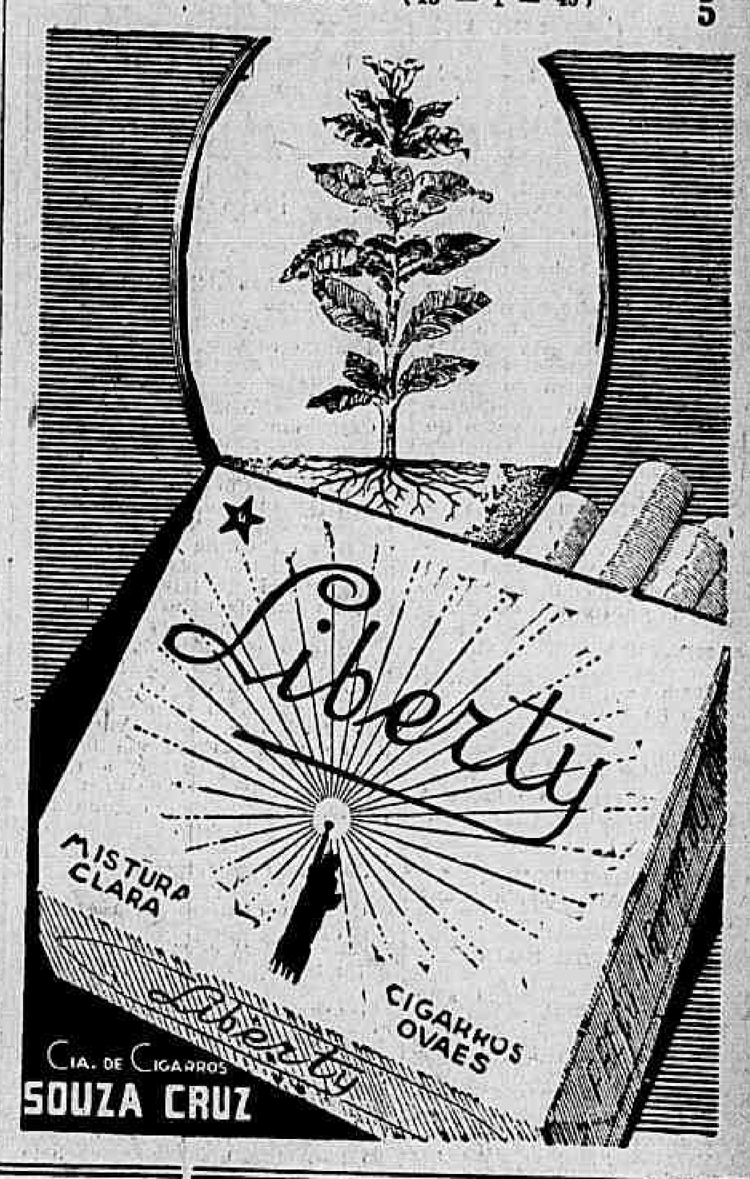

ATOS DO CHEFE DO GOVERNO

NOMEADO O ALMIRANTE FLAVIO DE MEDEIROS PARA O COMANDO NAVAL DE MATO GROSSO

IMPORTANTES DECRETOS NA GUERRA E NA MARINHA — ATOS NAS PASTAS DA EDUCAÇÃO, FAZENDA E VIAÇÃO

O presidente da Republica assinou um decreto nomeando o contra-almirante Flavio Figueiredo de Medeiros para exercer o cargo de comandante Naval de Mato Grosso.

DOIS TAQUIGRAFOS PARA O D.A.S.P.

O presidente da Republica assinou um decreto criando na tabela de mensalista do DASP duas funções de Taquigrafos.

AMPLIAÇÃO DO MUSEU IMPERIAL

O presidente da Republica assinou um decreto declarando de utilidade publica para desapropriação, um terreno necessario á ampliação do Museu Imperial em Petropolis.

DECRETOS NA PASTA DA GUERRA

O presidente da Republica assinou, ontem, os seguintes decretos na pasta da Guerra:

Nomeando os generais de divisão José Pessoa Cavalcanti de Albuquerque e Valentim Benicio da Silva e os generais de brigada Milton de Freitas Almeida, Renato Paquet, Alvaro Fiuza de Castro e José Ogostinho dos Santos, em carater temporario, membros da Comissão de Promoções do Exército.

Nomeando o tenente coronel Manoel Bernardino Vieira Cavalcante Neto, chefe da Comissão Construtora da Rodovia São Paulo-Cuiabá.

Nomeando 2.º tenente da Reserva de 2.ª classe, médico, os drs. Vitor Ramos da Silva, Renato Barbosa de Oliveira e José Antonio Gomes dos Santos Neto.

Nomeando por necessidade do serviço — o tenente coronel Descartes Cunha chefe do Gabinete da Diretoria de Moto-Mecanização, o tenente coronel médico João Nominando Arruda, diretor do Hospital Militar de São Paulo e os majores médicos Ervin Wolffenbutel, diretor do Hospital Militar de Cachoeira, Joaquim Ribeiro Louzada Neto, diretor do Hospital Militar de São Angelo e Antonio Leal de Andrade, diretor do Hospital Militar de Livramento.

Exonerando de adido militar junto á Embaixada Brasileira em Portugal o coronel José Carlos de Sena Vasconcelos.

Mandando agregar ao respectivo Quadro o tenente coronel Inimá Siqueira e o capitão Rocha Monteiro Aché.

Exonerando o general de divisão Newton de Andrade Cavalcante de membro da Comissão de Promoções do Exército.

Mandando reverter ao serviço ativo o tenente coronel Ladario Pereira Teles e o capitão Carlos Alberto de Abreu Rocha.

Incluindo no Quadro Tecnico da Ativa os seguintes oficiais — major José Guiomar dos Santos e capitães da Arma de Artilharia Airton da Silva Castelo Branco e Antonio da Silva Araujo, o major da Infantaria Manoel Parmonio da Silva, capitães de Artilharia Moacir Tavares do Carmo e Daniel Helfensteller Balbão e capitães da Infantaria Mario Sergio Fialho e Washington Silvio Fonseca, capitães de Engenharia Baltazar Bica de Alencastro e Carlos Porto Carreiro Ramires.

Incluindo, por necessidade do serviço, no Quadro de Estado Maior da Ativa os tenentes coroneis Adalardo Fialho e Raimundo Fabricio Ferreira Parga e o major Inácio Jacques Junior.

Classificando no 3.º Corpo de Trem Misto o major Augusto Ribeiro dos Santos.

Classificando por necessidade do serviço — os tenentes coroneis Valerio Gomes de Lacerda no 3.º Regimento Moto-Mecanizado, como sub-comandante, Antero de Matos Filho ao 1.º Batalhão de Carros de Combate da Divisão Moto-Mecanizada, como comandante, Augusto Sete Ramalho no 2.º Grupo Suplementar Brasileiro em Hospital Norte-Americano, Carlos Mena Barreto no 9.º Regimento de Cavalaria Independente e José Bibiano Chaves no 8.º Regimento de Infantaria; e os majores Homero Laypner e Joaquim de Melo Camarinha no Quadro Suplementar Geral, Urbano Pinto de Abreu no 10.º RI, Oscar Drumond Franklin no 14.º RI, Osvaldo do Passo Matoso Maia no Quadro Suplementar Geral, Eurides da Costa Rubim no 13.º RI, Pedro Augusto Mena Barreto Filho no Quadro Suplementar Geral, Aparicio Gonçalves Roma no 2.º RCD, Orlando Isidoro Lage e Marcio de Azevedo Franco no 5.º RCD, Belarmino Neves Galvão no 2.º RCI, Osmundo de Almeida Vieira no 5.º RCI, Otaviano Martins Terra no 10.º RCI, Artur Oscar Loureiro de Souza no 14.º RCI., Lucio Guimarães no 1.º Regimento Moto-Mecanizado, Afonso Henrique Souza Gomes no 1.º Batalhão de Carros de Combate da Divisão Moto-Mecanizada e Paulo da Silva Leão, João de Deus Nunes Saraiva, Jaime Prestes Pacheco, José Galvão Saldanha de Menezes, Luiz Inacio Jaques Junior do Couto Ramos, no Quadro Suplementar Geral.

DECRETOS NA PASTA DA MARINHA

O presidente da Republica assinou, ontem, na pasta da Marinha, os seguintes decretos:

Nomeando os capitães de fragata Aurelio Linhares, diretor da Escola "Almirante Batista das Neves" e Frederico Cavalcante de Albuquerque, comandante do navio tanque "Marajó".

Reformando os seguintes oficiais: — os contra almirantes Luiz Augusto Pinto e Manoel José Nogueira da Gama, o capitão de mar e guerra Mario de Paula Guimarães, o capitão de fragata Luiz Autran de Alencastro Graça, o capitão de corveta Joaquim Capistrano da Costa, os capitães tenentes Antonio Fernandes de Moura e João Carlos Holland, os primeiros tenentes Nelson Gilcbel, Abilio Pires França da Costa e Ernesto Nathenson Ferreira da Silva e os segundos tenentes Bernardo Braz da Costa Junior, Aquilino Heraclito de Lima, Esequiel da Cunha Coutinho e Henrique José do Nascimento.

ATOS NAS DIVERSAS PASTAS

O presidente da Republica assinou os seguintes decretos:

NA PASTA DA EDUCAÇÃO

Promovendo, por antiguidade, Belmira Hermeto de Almeida, atendente, da classe E para a F, Isaura Pereira dos Santos, atendente, da classe D para a E e Hortencia Santos Lima, atendente, da classe C dara a D.

NA PASTA FAZENDA

Promovendo, por merecimento, os estatisticos auxiliares Madaleine Zusene Marie Aragão, Mario Franklin Borges e Jorge Soares Tibau, da classe F para a G e Boris Feghestein, Mario Rocha Leite, Cilo Carvalho da Silva, Jorge Barreto Pinheiro e Roberto Velasco Kopp, da classe E para a F e o foguista Otavio Ferreira dos Santos, da classe 5 para a 6.

Aposentando Alvaro da Costa Matos, servente, classe D, Augusto Correia Lima, coletor das Rendas Federais em Jaquaruana, Ceará, Antonio José Candido de Andrade, escrivão da coletoria das Rendas Federais em Sete Lagoas, Minas Gerais, Francisco Atanagildo da Cunha, oficial administrativo, classe J, Ernesto Bauman, coletor das Rendas Federais em Hamonia, Santa Catarina e João Moreira de Góis, policia fiscal, classe 8.

Aposentando, no interesse do serviço publico, Ataliba Correia dos Reis coletor das Rendas Federais em Guarapari, Espirito Santo e Esdras Beleza, agente fiscal do imposto de consumo, classe J.

Promovendo Anibal Azevedo de Amorim, agente fiscal do imposto de consumo, da classe H do interior do Espirito Santo para a classe I na capital do mesmo Estado, Benedito Soares de Oliveira, escrivão da Coletoria das Rendas Federais em Tupã, para a Coletoria das Rendas Federais em Assis no mesmo Estado e Vicente de Paula José Soares, escrivão da Coletoria das Rendas Federais em Pedregulho, Estado de São Paulo para a Coletoria das Rendas Federais em Novo Horizonte, no mesmo Estado.

Removendo, a pedido, José Campelo Neto, agente fiscal do imposto de consumo, classe J, da capital do Espirito Santo para o interior de Pernambuco.

Nomeando Durval Ferreira de Abreu, agente fiscal do imposto de consumo, classe H a Teodoro Negildo Brum, coletor das Rendas Federais em Paramirim, Baia.

Concedendo dispensa a Circ Cavalcante Pereira, de despachante aduaneiro junto á Alfandega do Rio de Janeiro.

Concedendo exoneração á Lauro Olimpio de Holanda, de escrivão da Coletoria das Rendas Federais em Monte Alegre, Pará e a Maria Risoleta Rosa Lima e Nelson Gentil de Araujo, de escriturarios, classe E.

Transferindo, a pedido, Rui da Fontoura Ferreira, protocolista, classe G, para arquivista, classe G.

Tornando sem efeito os decretos que nomearam Litza Mary Modesto de Souza e Maria Anizia Fadigas Fontes, escriturarios, classe E e interinamente, Jeno Tinoco e Pedro de Arruda Fontes, escriturarios, classe E e Luiz Carlos Pião, escrivão da Coletoria das Rendas Federais em São Luiz do Paraitinga, São Paulo.

Removendo, "ex-officio", no interesse da administração, Circe Isabel Saboia Pereira, datilografo, classe D, da Delegacia Regional do Imposto de Renda no Paraná para a Delegacia Fiscal do Tesouro Nacional no mesmo Estado, Estela Garbogini de Paiva, escriturario, classe F, do Tesouro Nacional para a Delegacia Fiscal do Tesouro Nacional no Estado do Piauí e Marieta Gomes Ramagem, escriturario, classe E, do Tesouro Nacional para a Caixa de Amortização.

NA PASTA DA VIAÇAO

Nomeando João Leite de Oliveira, e Milton Martins de Araujo, escriturarics, classe G, para oficiais administrativos, classe H e Filomena Soares Araujo, Ilza Ramiro de Holanda e Maria Daisi Soares, escriturarios, classe E.

Só Para Senhoras
Clinica geral do DR. VITOR HUGO — Ginecologia (utero ovarios, etc.) e partos Rua São José 27 sobr. — Rio — Telefones 42-5275 e 22-7684 — Das 13 ás 18 horas.

Roubaram o Armarinho

Ao comissario de serviço na delegacia do 1.º distrito policial, queixou-se ontem o sr. Augusto Santussi, comerciante estabelecido com armarinho á rua Asteria n. 132, de que fora furtado em mercadorias no valor de Cr$ 3.000,00.

Foi registada a queixa.

TEATRO

ATAULFO ALVES E SUAS PASTORAS NO CARLOS GOMES

Hoje e amanhã haverá ás 20,30 horas, um espetáculo no Carlos Gomes, que despertará a maior sensação, por isso que a sua organização está confiada a Ataulfo Alves, popular compositor brasileiro do maior cartaz. Veremos o sambista-compositor desfilar no palco do Carlos Gomes naquelas noites com as suas famosas pastoras cantando e dansando as melodias carnavalescas mais sensacionais de 1945! O programa desse espetáculo será de sucesso de musicas do carnaval com premios aos vencedores e a cooperação de cantores do radio.

A MENTIRA TEATRAL

Esperam-se grandes coisas este ano no teatro nacional.

VOCÊ SABIA

— que a atriz Odete Louro é irmã de Margot e Olga Louro?

COISAS QUE INCOMODAM

A Belmira de Almeida atuar em dois elencos

O FILME DE HOJE

Beija-Flor — "Casados sem Casa" — J. Campos.

O CARTAZ DO DIA

SERRADOR — "Não Te Quero Mais", comedia, ás 16, 20 e 22 horas, com Procopio.

GLORIA — "Mulher para Inglês Ver", comedia, ás 16, 20 e 22 horas, com Alma Flora.

JOÃO CAETANO — "A Cobra Tá Fumando", revista, ás 16, 20 e 22 horas, com Beatriz e Oscarito.

RECREIO — "Momo na Fila", revista, ás 1., 20 e 22 horas com Derci Gonçalves.

O COMENTARIO DA NOITE

— Por que será que a Light resolveu que o bonde 32 não entra mais na rua do Senado? — indagava o dr. Domingos Segreto do Cesar Brito.

— Deve ser por causa da peça do Recreio, comentou o Cesar Brito.

MENU DO DIA

Por SAINT'ANGE

ALMOÇO

Empadinhas delicadas de camarão.

* * *

Frango assado.

* * *

Croquetes de milho verde.

* * *

Cajús em calda.

* * *

CROQUETES DE MILHO VERDE: — Corte o milho bem tenro de 10 espigas verdes e raspe as espigas com as costas da faca. Cozinhe em bastante agua e sal até secar. Adicione uma chicara de leite, uma colher de chá de manteiga, 1 colher rasa de açucar, e vá engrossando com farinha de trigo até largar da panela. Deixe esfriar, enrole como croquetes, passe no pó de pão, no ovo batido e, novamente no pó de pão. Frite em banha quente sem escurecer, e deite numa bandeja forrada de papel pardo, onde poderá esquentar.

* * *

JANTAR:

Sopa real de cenoura.

* * *

Galinha recheada com amendoas.

* * *

Pudim diplomata.

GALINHA RECHEADA COM AMENDOAS: — Tome 2 galinhas, desosse a maior. Da outra retire toda a carne, passe na maquina junte 200 grs. de amendoas moidas, 1 colher de manteiga, sal, 2 gêmas e leite só para ligar. Misture, recheie a primeira galinha, recomponha, e leve a tostar em 1 colher de manteiga e 1 de cebola picada. Junte os ossos retirados, 4 chicaras de agua, 2 cenouras e deixe em fogo brando até ficar bem macia. Retire a galinha, côe o molho, adicione 1 chicara de leite com 50 grs. de amendoas moidas, ferva e penejre. Ligue o molho com 1 colher de farinha tostada em 1 de manteiga, junte a galinha e deixe em fogo brando para tomar gosto. Deite a galinha numa travessa, parta em rodelas, recomponha, cubra com o molho, e faça ao redor uma grinalda com gelatina para acompanhamento.

SINDICATO DA INDUSTRIA DO AÇUCAR NO ESTADO DO RIO DE JANEIRO

BASE TERRITORIAL: ESTADO DO RIO DE JANEIRO

Imposto Sindical — Exercicio de 1945

EDITAL

O Sindicato da Industria do Açucar no Estado do Rio de Janeiro, com base territorial no Estado do Rio de Janeiro, comunica aos srs. industriais açucareiros (usineiros e refinadores) que, na conformidade da letra "c" do art. 580 da Consolidação das Leis do Trabalho, Decreto-Lei n. 5.452, de 1º de maio de 1943, está expedindo, sob registo postal, as Guias de Recolhimento do Imposto Sindical, referente ao exercicio de 1945, as quais depois de devidamente preenchidas pelo contribuinte, deverão ser levadas ao Banco do Brasil para o respectivo pagamento, até 31 do corrente mês, data em que termina o prazo para o referido recolhimento. O Banco do Brasil fornecerá quitação do referido Imposto na 1ª e 2ª via, devendo esta ultima ser devolvida pelo contribuinte a este Sindicato. No caso dos interessados não receberem as Guias de Recolhimento, deverão procurar as mesmas na séde social, á rua Santos Dumont n. 74 (Edificio Ribeiro), 3º andar.

Campos, 4 de janeiro de 1945.

(a.) — Julião Jorge Nogueira — Presidente.

Religião

Irmandade do Bonfim — Foi eleita para a diretoria da Irmandade do Bonfim, para o corrente ano a seguinte chapa: Provedor, Olimpio Baldomero; vice, Carlos Moitinho: secretario, Bento Costa; tesoureiro Paulino Simplicio; procurador, Eros Minucci; regente, Edgard Baldomero; definidores: Julio Marcelo, Felix de Lemos, Anisio Magalhães, Manuel Pontes; Mel. Frontin, Leonel Porto; zeladores: Luiz Pereira, Propulino Garcez, Filinto Sampaio, Cristiano Marques, Faustino Braz, Deraldo Calmon, Taciano Araujo, Ariosto Berna, Heitor Simplicio; provedora: Estefania Lage; vice, Julia Baldomero; zeladoras: Antonia Botelho, Urielina Faria; Mercedes Oliveira, Carmem e Isabel Chiva, Alice Dias, Joan Moitinho, America Góis, Irene Baldomero, Analia Cardoso, Olga Brandão; provedores jubilados: Fernandes Lage, Flora Santana, Maria Campos, Isaura Menezes; capelistas: Valter Castro, Jeronimo Siqueira, Jovito Marinho, Aloisio Vasconcelos, Alexandre Cunha.

QUINA PETROLEO
ORIENTAL
A VIDA DO CABELO!
A venda em todo o Brasil

Decretada a Prisão Preventiva do Assassino

BELEM, 12 (A. N.) — Foi decretada a prisão preventiva de Jaime Leite e do chauffeur, Alberto Almeida, responsaveis pelo crime de que foi vitima o comerciante, Vitor Pires Franco, fato que tanto abalou a opinião publica desta capital.

FOSFOVITAMINA
GRANADO
O FORTIFICANTE PARA TODAS AS IDADES

CINEMA

"SOB DUAS BANDEIRAS" INICIOU NO PALACIO UMA SEMANA DE SUCESSO

De novo encantando todo o alinhadissimo publico do Palacio, Claudette Colbert está amando Ronald Colman apaixonadamente em "Sob Duas Bandeiras", o lindissimo filme de Frank Lloyd que a 20th Century-Fox reeditou, para alegria de todos os fans.

A linda historia de amor e aventura, que ainda tem a preciosa presença de Rosalind Russell, conta o intenso romance vivido por "Cigarette" a vivandeira de coração de ouro, e o "Caporal Victor", um homem que fora buscar na Legião Estrangeira o esquecimento duma grande magua. Ninguem melhor do que Claudette Colbert e Ronald Colman poderia desempenhar papeis como esses, que exigem de seus interpretes o maximo de sensibilidade e emoção.

E só mesmo uma Rosalind Russell poderia fazer frente a essa dupla de grandes artistas, formando com eles um dos mais preciosos trios já apresentados pelo cinema.

"Sob Duas Bandeiras" iniciou ontem no Palacio uma carreira de sucessos pelos cinemas do Rio, e o publico carioca está de parabens por essa oportunidade de assistir um dos mais bonitos romances de todos os tempos.

"NÃO ADIANTA CHORAR"

Oscarito e Grande Otelo em "Não adianta chorar"

Além de Oscarito, Grande Otelo, Dircinha Batista, Moacir Ferreira Diniz, Ernani Filho, Lou, Catalano, Restier Junior, Mary Gonçalves, Silvio Caldas, etc., todos grandes nomes do rádio e do teatro brasileiro, "Não Adianta Chorar" apresenta ainda a querida Linda Batista, Rainha do Broadcasting cantando a marchinha "Clube dos Magricélas" e o samba "Coitado do Edgar".

Esta produção da Atlantida será estreada quinta-feira 1, nos cinemas Rian, São Luiz, Vitoria e Carioca.

"BANCANDO GRANFINOS"

Vocês certamente já podem antecipar o que será está comedia que a Universal estréia na proxima quinta-feira nos cinemas Roxy, São Luiz, Vitoria e Carioca, porque é facil imaginar o que acontece quando Abbott e Costello passam de simples operarios de bombeiro para convidados de honra num week-end em casa de gente rica.

E não pensam que êles se sentiram humilhados, pelo contrario, se portaram á altura de seus méritos de comediantes que sabem fazer o publico rir e assim sendo, regressando após uma pausa relativa, Abbott e Costello farão um sucesso sem precedentes.

No "cast" estão Arthur Treacher, o mordomo sempre impecável, Mario Hutton, uma estreante, famosa cantora do radio nos Estados Unidos e que aqui tambem saberá grangear um ótimo numero de "fans".

HEDY LAMARR NO METRO PASSEIO, QUINTA-FEIRA PROXIMA, COM WILIAM POWELL

Um filme novo de Hedy Lamarr é sempre a certeza de uma emoção grata, porque Hedy continua sendo uma mulher sensacionalmente bela. E em "Um Rival nas Alturas", que o Metro Passeio dará quinta-feira proxima, ela está tambem sensacionalmente elegante. William Powell acompanha-a, fazendo o papel de um astronomo. Está certo, porque Hedy é astronomica...

MUITA ALEGRIA NO METRO PASSEIO COM "RAINHA DOS CORAÇOES"

O filme do Metro Passeio é essencialmente alegre. "Rainha dos Corações" foi feito com o proposito de divertir e faz essa amabilidade da primeira cêna á ultima.

A historia, cheia de qui-pro-quós, está animada por um grupo esplendido, com Lucille Ball á frente. Harry James comparece com sua orquestra e faz sensação, mormente quando James interpreta o "Vôo do Bezouro".

E não esqueçamos que o filme é em esplendido tecnicolor. Hoje, sabado, "Rainha dos Corações" será tambem dado á meia-noite.

OS SUPER-COMANDOS EM AÇÃO NA LUTA E NO AMOR!

Ele era um valente nos campos de batalha e um grande amoroso na vida intima! Robert Ryan, o galã de Ginger Rogers em "Mulheres de Ninguem", está simplesmente estupendo no extraordinario drama da RKO Radio, "Inferno no Pacifico" (Marine raiders), um espetáculo grandioso no genero!

Além da soberba "performance" de Robert, temos tambem desempenhos elogiaveis de: Ruth Hussey, Pat O'Brien, Frank McHught, Barton MacLane, Richard Martin e Martha MacVicar.

Mas é Robert Ryan, que com o seu inesquecivel desempenho neste filme, consagra-se definitivamente como um notavel "astro" da téla!

Não percam "Inferno no Pacifico", um filme admiravel dirigido por Harold Schuster e que estará segunda-feira na téla do Placa!

Diario Astrologico

Hoje, 13 — Jupiter, a 27 graus e 26 minutos começa a retrogradar. Negocios promissores e viagens agradaveis.

ACONTECERA' HOJE AO LEITOR?

As probabilidades felizes ou não de hoje, são transcritas abaixo, com horas e numeros favoraveis para todos os leitores nascidos em qualquer dia, mês e ano, dos seguntes periodos:

PARA OS NASCIDOS

Entre 22 de dezembro e 20 de janeiro: — Sonhos irrealizaveis, instabilidade e desgostos intimos, 4, 5 e 6; 22, 23 e 24. (hs. e ns.)

Entre 21 de janeiro e 18 de fevereiro: — Discordias amorosas e rompimento de amizade. 14, 15 e 23; 23, 60 e 77. (hs. e ns.)

Entre 19 de fevereiro e 20 de março: — Possibilidades de bons negocios principalmente nos relativos a imoveis. 13, 14 e 15; 31, 41 e 51. (hs. e ns.)

Entre 21 de março e 20 de abril: — Irritabilidade pela manhã, acontecimentos desagradaveis e desharmonia no lar. 15, 17 e 21; 78, 88 e 93. (hs. e ns.)

Entre 21 de abril e 20 de maio: — Pequenas possibilidades, mente versatil, a tarde será melhor. 15, 16 e 17; 60, 70, e 80. (hs. e ns.)

Entre 21 de maio e 20 de junho: — Dissenções de amigos e grandes obstaculos em questões amorosas. 22, 23 e 24; 33, 86 e 96. (hs. e ns.)

Entre 21 de junho e 22 de julho: — Inspiração, originalidade e atribulação, pela manhã, a tarde será melhor com encontros agradaveis. 1, 2 e 18; 19, 20 e 31. (hs. e ns.)

Entre 23 de julho e 23 de agosto: — Perturbações familiares, e novas relações de amizade. 7, 16, e 23; 61, 70 e 3. (hs. e ns.)

Entre 24 de agosto e 22 de setembro: — dia de satisfação, e alegria, com encontros agradaveis e êxitos sociais. 17, 19 e 20; 13, 40 e 58. (hs. e ns.)

Entre 23 de setembro e 22 de outubro: — Depressão nervosa, ansiedade, a tarde e noite terá chances em todas as empresas. 12 13 e 14; 30, 40 e 50. (hs. e ns.)

Entre 23 de outubro e 22 de novembro: — Insucessos, em assuntos juridicos, financeiros e sociais. 3, 4 e 11; 89, 90 e 91. (hs. e ns.)

Entre 23 de novembro e 21 de dezembro — Negocios paralisados e ansiedade por dinheiro. 10, 16 e 18; 30, 31 e 32 (hs. e ns.)

SABONETE
Dorly
Preço por preço é o melhor!
A venda em todo o Brasil

O Prefeito Considera-se Injuriado

E POR ISSO UM JORNALISTA FOI DENUNCIADO AO TRIBUNAL DE SEGURANÇA...

Ao ministro Barros Barreto, presidente do Tribunal de Segurança, o procurador José Maria Mac Dowell da Costa apresentou denuncia contra Manuel Ciriaco Cabreira, por ter o mesmo distribuido boletins com injurias ao prefeito municipal do Rio Grande do Sul, sr. Eduardo Lima, bem como aos seus auxiliares, e ao sr. Lindolfo Agne, redator do jornal "O Comercio". Para o processo e julgamento, o presidente designou o ministro Pereira Braga.

Diario Recreativo

CLUBE TENENTES DO DIABO

Promovida pelo pujante Grupo da Vitoria realizar-se-á, hoje, sabado, uma grandiosa festa dansante em homenagem ao sr. Marques Junior, presidente da veterana agremiação, que hoje faz anos. A festividade decorrerá das 22 ás 3 horas, ao som de uma excelente "jazz".

CORDÃO DA BOLA PRETA

O Cordão da Bola Preta prosseguindo na realização de suas habituais festas carnavalescas, oferecerá hoje, sabado, aos seus frequentadores, mais uma animada festa que transcorrerá de 22 ás 2 horas, ao som de excelente orquestra.

ESPORTE CLUBE JOALHEIRO

O Esporte Clube Joalheiro homenageará, amanhã, domingo, a cronica carnavalesca e esportiva oferecendo-lhe uma saborosa feijoada em sua séde social, ás 13 horas. Durante o agape far-se-á ouvir uma excelente "jazz" animando os "pantagruéis".

Homenagem Aos Expedicionarios Paraenses e Amazonenses

UM ATO CIVICO-RELIGIOSO NA MATRIZ DE S. FRANCISCO XAVIER

Os soldados da Força Expedicionaria Brasileira recem-chegados do Pará e Amazonas, receberão amanhã, domingo, uma grande manifestação de conforto moral e religioso, promovida pelos seus conterraneos, por intermedio da diretoria da devoção de N. S. de Nazaré. Haverá missa solene no altar do Pará, celebrada pelo reverendo vigario da paroquia de Nazaré, de Belém, que tambem veio com a tropa. Ocupará a tribuna sacra monsenhor Francisco Macdowell, vigario da paroquia de S. Francisco Xavier.

Cantará a "Ave-Maria" a soprano amazonense Eraliz Bandeira de Lima e o "Salutaris" a cantora paraense Justa Rodrigues Cecim.

A diretoria da devoção de N. S. de Nazaré está convidando todos os membros da colonia desses dois grandes Estados, para essa festa civico-religiosa.

HOTEL 3 DE MAIO
RUA MONCORVO FILHO Ns. 40 e 46
TELEFONES: 43-2162 E 23-5944
Próximo da Estação Pedro II (E. F. C. B.) e da Av. Presidente Vargas. Grande facilidade de locomoção para qualquer ponto da cidade. Recentemente inaugurado e dotado de todo conforto moderno. Todos os apartamentos otimamente mobilados e com quarto de banho completo, anexo e privativo. (Garage próximo).
Diária individual, incluindo café pela manhã e banhos quentes Cr$ 40.00.

SOCIAIS

ANIVERSARIOS

Fazem anos, hoje:

Senhores: ministro Pedro Leão Veloso; dr. Abel Guimarães Porto; dr. Juvenal Murtinho Nobre; dr. Armando Vidal Leite Ribeiro; e Celso de Figueiredo, nosso confrade; drs. Luiz Lira; Henrique Pinto Machado e dr. Menelick de Carvalho, residente em Juiz de Fóra.

Menino: Sergio, filho do sr. Cristovão Correia e da sra. Laura Charret Correia.

Senhora: Nair Teixeira de Melo Milanez.

— Transcorre, hoje o aniversario natalicio da sra. Almerinda Ferreira Viana Hilbert.

Senhorinha: Josefina Pinto Barbosa.

— Completa hoje mais um aniversario natalicio o sr. Jean Emile Favre.

— Faz anos hoje o sr. Argeu Guimarães, gerente geral da Companhia Brasileira de Cinemas.

NOIVADOS

Contrataram casamento:

Sr. Olavo Miguez Filho e senhorinha Eunice Monte, filha do casal Augusto Monte.

— Sr. Decio Peres, filho do sr. Hermano Peres, e senhorinha Rute Valente, filha do sr. Djalma Valente.

— Sr. Osvaldo Tavares de Almeida, filho do casal Nelson de Almeida.

— Sr. Lauro Guimarães Tudd, filho do casal Romeu Tudd, e senhorinha Iara Moutinho, filha do casal Frederico Moutinho.

— Sr. Norival Miranda e senhorinha Odete Fróis, filha do casal Elpidio Fróis.

CASAMENTOS

— **Enlace Alice Melo-Luis Marques da Silva Filho** — Realiza-se hoje, o casamento da senhorinha Alice Melo, filha do sr. Antonio Ferreira de Melo, falecido, e da sra. Maria José Alves de Melo, com o sr. Luis Marques da Silva Filho, filho do sr. Luiz Marques da Silva, e da sra. Laudelina Marques da Silva. A cerimonia civil será realizada ás 9.30 horas, na 14ª Circunscrição, no Pretorio e o ato religioso, ás 17.45 horas, no Mosteiro de São Bento.

NASCIMENTOS

Helena Maria, filha do sr. José Alberto Coelho e da sra. Candida de Araujo Cordeiro.

— Eurico, filho do casal Eurico Maçães.

— Odilio, filho do casal Alberico Fraga.

— Dilson, filho do casal Francisco de Almeida Filho.

— Maria Aparecida, filha do casal Otavio Mendes de Amorim.

— Licio, filho do casal Renato Fulco.

— Lineu, filho do casal Ovilio Sarmento.

— Carlos Arlindo, filho do casal Eugenio Samaro.

— Maria Helena, filha do casal Dario Miranda.

O lar do funcionario municipal Davi Wanind e de sua esposa, sra. Madalena Wagnind, está enriquecido com o nascimento de uma linda menina, primogenita do casal, que chamar-se-á Terezinha.

FESTAS

União Nacional de Estudantes — Na União Nacional de Estudantes, baile, hoje, promovido pela Associação dos Estudantes Secundarios, em homenagem ás senhorinhas que tomaram parte na representação da peça "Os sinos de Corneville", em beneficio da Cruz Vermelha.

— **Shell Esporte Clube.** — Encerrando os festejos da inauguração da sua nova séde social o Shell Esporte Clube, agremiação formada pelos funcionarios da Anglo-Mexican Petroleum Company Ltda., realizará amanhã um baile de gala.

— **Associação Atletica Carioca** — Hoje, grande baile, iniciando as atividades sociais deste ano. As dansas terão inicio ás 22 horas. Traje completo.

— **Casa do Policial** — Realizar-se-á hoje, ás 20 horas, na séde da "Casa do Policial", uma festa para a posse da nova diretoria. Depois da sessão solene haverá baile.

— **Tijuca Tenis Clube** — O Departamento Social do Tijuca Tenis Clube levará a efeito, amanhã, 14, das 20 ás 24 horas, uma elegante reunião dansante. Traje de passeio.

CONFERENCIAS

No Museu Nacional de Belas Artes — Prof. Alvaro de Castilho Barbosa — Palestra cientifica pelo prof. Alvaro de Castilho Barbosa, no dia 17 de janeiro, ás 17.30 horas no salão do Museu de Belas Artes do Rio de Janeiro. O conferencista será apresentado pelo matematico e escritor sr. Malba Tahan. Entrada franca.

ALMOÇOS

Almoçou ontem, no restaurante da Associação Brasileira de Imprensa, o general Fulgencio Batista, ex-presidente de Cuba, em companhia dos embaixadores Souza Dantas e Gabriel Landa, ministro Jaime Brito, e srs. Cost Rego, Elmano Cardim, Assis Chateaubriand, Leal Carneiro, Edmundo da Luz Pinto, Oséas Mota, Eloi Pontes e Herbert Moses.

FORMATURAS

Hoje, no Ginasio Meyer, colará grau a senhorinha Bernardete Cleonice dos Santos, filha do sr. Manuel da Hora.

REUNIÕES

As bacharelandas de 1938, da Escola Rivadavia Correia, reunir-se-ão hoje ás 15 horas, á rua Desembargador Isidro, 155, Saenz Pena, residencia da colega Dirce Torres Dias.

As listas para as adesões, se encontram nos seguintes lugares: Casa Matos: Otica Faria: Livraria Alves: Luvaria Gomes: Livraria Civilização Brasileira e Vitrine das Meias.

CHÁS

A Associação Cristã Feminina do Rio de Janeiro, oferecerá em homenagem ás dra. Santa Rosa e senhorinha Ethel Clark, um chá, no proximo dia 15 do corrente, ás 17 horas, em sua séde, á avenida Presidente Wilson, 298, 10º andar.

EXPOSIÇÕES

— **Laus** — Pintura — A viuva Luiz Abreu (Laus), inaugurará na próxima segunda-feira, ás 15 horas, no Museu Nacional de Belas Artes, a exposição postuma de Laus, que se encerrará no dia 31.

Galeria Bernardelli. — Permanente. — No Museu N. de Belas artes.

— **Lucilio de Albuquerque.** — Permanente. — Rua Ribeiro de Almeida n. 92.

— **Exposição de Leques.** — No Museu N. de Belas Artes.

"**O Rio de Janeiro Através da Pintura**" — Na Associação Cristã de Moços.

— **Domengue** — Na Galeria Montparnasse.

— **Isabel Barros Cruz.** — No "hall" do teatro Phenix.

— **Candida Meneses** — Inaugura-se no próximo dia 15, no Palace Hotel.

— **João Jorge Canova.** — Está funcionando no Museu N. de Belas Artes.

— **Aldo Bonadei.** — Inauguração no proximo dia 16, ás 17 horas e 30 minutos, na séde do Instituto dos Arquitetos do Brasil.

— **Guilhermo Botero** — Até o próximo dia 25, na Galeria Askanasi, á rua Senador Dantas n. 55, primeiro andar.

VIAJANTES

Chegará hoje, procedente de Buenos Aires, a dra. Santa Cruz, presidente da Associação Cristã Feminina, que irá aos Estados Unidos para participar da 17ª Convenção Nacional e de uma reunião da Comissão Executiva do Conselho Mundial de Y. W. C. A., e que virá acompanhada de Miss. Ethel Clark, secretaria conselheira Americana, na Argentina.

MISSAS

Serão celebradas, hoje:

No altar mór da igreja de São Francisco de Paula, ás 9 horas, de 7º dia por alma do sr. Francisco Pereira Rebelo.

— Em sufragio da alma do dr. Tomás Caetano Lapa, ás 10 horas, de 7º dia, na igreja do Sacramento.

— Na capela de Nossa Senhora Menina, ás 7 horas, de 7º dia em intenção da alma do sr. Manuel Escaleira Gaspar.

— Na matriz de Nossa Senhora de Copacabana, ás 9.30 horas, de 7º dia em sufragio da alma da sra. Clara Faria Reis.

— Em sufragio da alma do general Eduardo Guedes Alcoforado, serão celebradas missas de 7º dia, ás 9 horas, na igreja da Candelaria, sendo a do altar mór mandada rezar pelo ministro da Guerra.

CARTAZ DO DIA

CINELANDIA

Palacio — "Sob Duas Bandeiras" (Fox) com Ronald Colman e Claudete Colbert. 2 — 4 — 6 — 8 e 10 horas.

Vitoria — "Sinfonia do Passaro" (British Filme) Richard Bird, Lesley Brook e Percy Marmont. 2 — 4 — 6 — 8 e 10 horas.

Metro Passeio — "Rainha dos corações" (Metro) Lucille Ball. 1|2 dia — 2 — 4 — 6 — 8 e 10 horas.

Plaza — "Modelos" Rita Hayworth e Gene Kelly. 2 — 4 — 6 — 8 e 10 horas.

Capitolio (Passatempo) — "Proezas de um arqueiro" (Curiosidade) "Do esporte ao treino militar" (Esportes) "Prestidigitação" (Desenho). "Aguia versus Dragão" (Curiosidade) e "Terra de Orizaba" (Viagem colorida) — A partir do meio-dia. Aos domingos a partir das 9.30 horas.

Imperio — "Papai por Acaso", com Betty Hutton e "Quarenta Ladrões" com Bill Boyd — A's 2 — 4 — 6 — 8 e 10 horas.

Odeon — "A Sombra da Mumia", com Lon Chaney e "E's um Felizardo Mr. Smith" com Allan Jones. A's 2 — 4.30 — 7 e 9.30 horas.

Rex — "A Canção do Deserto", com Dennis Morgan e I. Manning. A's 2 — 4 — 6 — 8 e 10 horas.

Pathé — "As Muralhas de Jericó" com Red Skelton e Lena Horne. A's 2 — 4 — 6 — 8 e 10 horas.

Trianon — "O Lugar do Julgamento" (4º episodio do Fantasma Voador). "Marinha Polonesa" (Documentario). "O Estaleiro Magico" (Desenho de Popeye). "No Reino dos Trotadores". Comedias e Variedades.

O. K. — "O Lugar do Julgamento" (4º episodio do Fantasma Voador). "Você Precisa de Oculos" (Desenho Colorido). "Noivo do Barulho" (comedia) e variedades.

CENTRO

Primor — "Legião Branca" e "O Caradura".

Popular — "Endereço Desconhecido". "Paris era Assim" e "Sem Tempo para Amar".

Republica — "A Maldição do Sangue de Pantera" e "Endereço Desconhecido".

Colonial — "Sonhando de Olhos Abertos".

Parisiense — "Eterno Pretendente".

Floriano — "Rumo a Toquio".

Ideal — "A Cruz de Lorena".

Iris — "A Mulher Aranha" e "Dias Venturosos".

Mem de Sá — "O Varão Primitivo" e "Três Meninas Endiabradas".

Metropole — "De Amor Tambem se Morre".

Eldorado — "A Força do Coração".

D. Pedro — "E a Vida Continua" e "Chetniks."

Lapa — "Com os Braços Abertos" e "Xelindró".

Estacio de Sá — "Minha Secretaria Brasileira" e "Foi Caçar e Saiu Caçado".

BAIRROS

Metro Copacabana — "Dois no Céu" (Metro) Spencer Tracy e Irene Dunne. 2 — 4 — 6 — 8 e 10 horas.

Roxi, São Luis e Americ: — "Aventuras de Marco Polo" com Gary Cooper e Sigrid Guria. A's 2 — 4 — 6 — 8 e 10 horas.

Carioca — "A Preferida" com Betty Grable e John Harvey. A's 2 — 4 — 6 — 8 e 10 horas.

Rian — "Tampico" com Edward G. Robinson e Lynn Bari. A's 2 — 4 — 6 — 8 e 10 horas.

Astoria, Olinda e Rits — "Eterno Pretendente".

Star — "Eterno Pretendente".

Haddock Lobo — "Sonhando de Olhos Abertos".

Metro Tijuca — "Dois no Céu" (Metro) Spencer Tracy e Irene Dunne.

Americano — "O homem Intrepido" e "Dama em Perigo".

Ipanema — "Rosa, a Revoltosa".

Pirajá — "A Força do Coração".

Apolo — "O Solar das Almas Perdidas".

Avenida — "Gente Honesta".

Rio Branco — "Bandido Romantico" e "Ela Empregou o Patrão".

Catumbi — "Fogo Sagrado" e "Flor de Inverno".

Guarani — "Uma "Andy Hardy e a Grande Aventura em Paris" e fina".

Bandeira — "As Três Glorias" e "Feitiço".

Centenario — "Maria Antonieta".

Edison — "Mestres do Baile".

Grajaú — "De Amor Tambem se Morre".

Guanabara — "Uma Velha Amizade".

Maracanã — "Tartu".

Politeama — "A Cruz de Lorena".

S. Cristovão — "Patrulha do Bataan".

Tijuca — "As Três Glorias" e "Feitiço".

Velo — "Perseguidos".

Vila Isabel — "A Ponte de São Luis Rey".

Fluminense — "Branca Selvagem" e "Falam as Pistolas".

SUBURBIOS (Central)

Meier — "A Dama das Camelias" e "Noites Perigosas".

Alfa — "A Mulher da Cidade" e "O Falcão e os Estudantes".

Coliseu — "Damasco".

Para Todos — "A's Portas do Inferno" e "O Dragão Negro".

Mascote — "Endereço Desconhecido" e "Bemaventurados os Que Amam".

Vaz Lobo — "Mulher Satanica" e "Encrenca Sincronizada".

Beija Flor — "Tartu".

Madureira — "A Ponte de São Luis Rey".

Modelo — "Rosa, a Revoltosa".

Moderno — "A França Eterna" e "Avareza Desenfreada".

Piedade — "Assim é a Gloria".

Quintino — "Rumo a Toquio".

NITEROI

Eden — "Uma Voz na Tormenta".

Imperio — "Mulher Satanica".

Odeon — "Gente Honesta".

Rio Branco — "Sete Noivas" e "Espetáculo Sangrento".

PETROPOLIS

Capitolio — "Forja de Heróis".

D. Pedro — "Casal sem Casa" e "A Mulher da Cidade".

Petropolis — "A Canção do Deserto".

O FANTASMA SAIU ILESO da Explosão?

Nunca filme algum criou tanto "suspense" entre o grande público como "O FANTASMA VOADOR". "O LUGAR DO JULGAMENTO", 4.ª empolgante aventura do heroi das selvas de Saipana, solverá mais algumas das intrigantes incognitas, hoje nos CINEAC TRIANON e O. K. a partir das 15 horas.

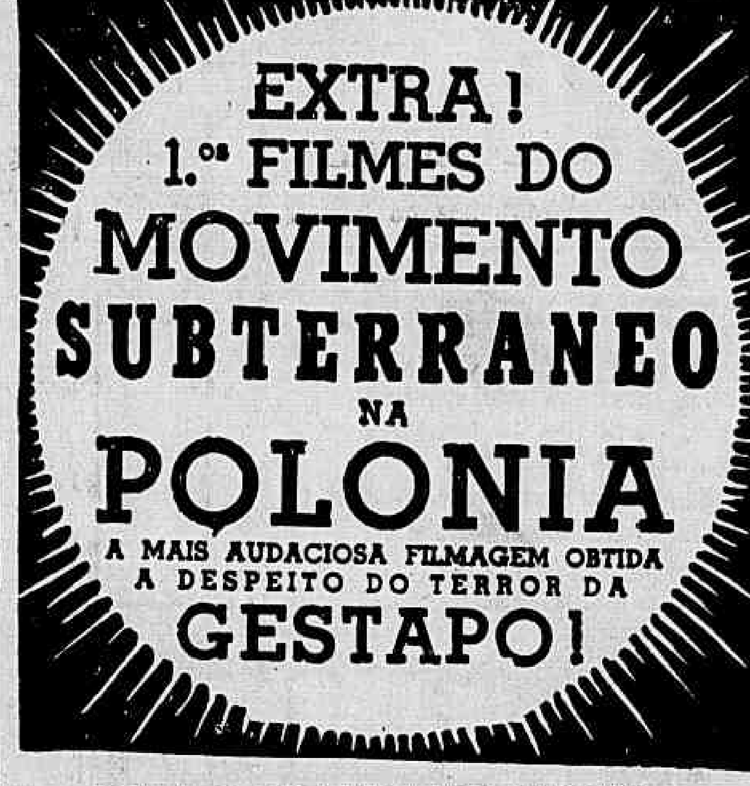

NAC. O ESPORTE EM MARCHA

A DISTRIBUIÇÃO DE CHASSIS PARA CAMINHÕES E ONIBUS

IMPORTANTE PORTARIA ASSINADA ONTEM PELO COORDENADOR

O coronel Anapio Gomes, coordenador da Mobilização Economica, tendo em vista que as autoridades norte-americanas fixaram em 15.000 unidades a cota de exportação de chassis para caminhões e onibus para o Brasil, no corrente ano, e que, por motivos relacionados com programas de produção norte-americanas, bem assim como dificuldades de transporte maritimo, não é possivel efetuar-se a importação dessas unidades de uma só vez, mas parceladamente, no decurso de varios meses, resolveu, em portaria assinada ontem:

"I—Determinar que as vendas de chassis para caminhões e onibus importados permaneçam subordinadas a regime de racionamento, e que a execução deste continue a cargo da Carteira de Exportação e Importação do Banco do Brasil S.A., com observancia das seguintes normas: 1.° — Os candidatos á aquisição deverão apresentar seus pedidos aos importadores e distribuidores, diretamente ou por intermedio dos respectivos agentes, de preferencia mediante carta datilografada, da qual deverão constar expressamente os seguintes dados: Nome por extenso (individual da firma ou da sociedade); Endereço (o mais completo possivel); Atividade exercida pelo pretendente; Numero de caminhões (ou onibus) que deseja adquirir, com indicação da marca e tipo; Especie de carga a transportar, com indicação clara daquela em que será principalmente utilizado o caminhão; Quantidade mensal ou anual da carga transportada; Se tem pedidos para outras marcas de caminhão, indicando-os se for o caso; Local onde será licenciado; Percurso habitual, com indicação de sua distancia em quilometros e numeros de viagens normais. Se possue caminhões, quantos, de que marca e ano, estado de conservação; se estiverem parados por falta de peças, informar das possibilidades de conserto. 2.° — Será de toda a conveniencia que os pedidos sejam acompanhados de comprovantes de entidades oficiais (Prefeituras Municipais, Conselho Nacional de Petroleo, Delegados da Coordenação da Mobilização Economica, etc.) de Agencias do Banco do Brasil S.A. ou de firmas idoneas, pelos quais possam ser melhor apreciadas as necessidades declaradas pelos interessado. 3.° — A Carteira, dentro do prazo que fixará e divulgará pela imprensa, os importadores e distribuidores encaminharão os pedidos recebidos, que serão examinados e classificados segundo o criterio abaixo, baseado na essencialidade dos usos a que se destinam os caminhões:

CLASSE A — Serviços de utilidade publica, saude, abastecimento e segurança, e de comunicações essenciais, tais como: a) — manutenção dos serviços de abastecimento de viveres e de agua, desobstrução de esgotos, remoção de lixo e outros de natureza sanitaria; b) — manutenção dos de extensão de incendios, policiamento, fiscalização do trafego rodoviario e prevenção de acidentes nas rodovias; c) construção e manutenção dos de correio, telegrafo, telefone e radio-comunicação.

Classe B — Serviço diretamente ligado ao esforço de guerra, tais como: a) — Transporte de todos os materiais, suprimentos e equipamentos destinados á industria e ao comercio, em direta conexão com o esforço de guerra, inclusive de generos alimenticios e produtos rurais, florestais e de mineração; b) — Construção, conservação e manutenção dos meios essenciais — ferroviarios, rodoviarios, fluviais e aereos e de canalização; c) — outros serviços de utilidade publica, que não os especificados na Classe A, e construção de meios de defesa das habitações; d) — condução de pessoas que empreguem sua atividade na industria ou no comercio em direta ligação com o esforço de guerra.

Classe C — Serviço indiretamente ligado ao esforço de guerra, tais como: a) transporte de todos os materiais, suprimentos e equipamentos destinados á industria e ao comercio em conexão indireta com o esforço de guerra, inclusive de generos alimenticios e produtos rurais, florestais e de mineração; b) consertos indispensaveis de telhados, encanamentos, aquecedores e instalações eletricas e de habilitações de veiculos; c) — coleta de desperdicios e residuos, exceto a de lixo, compreendida na classe A; d) — condução de pessoas que empreguem sua atividade na industria ou no comercio, em ligação indireta com o esforço de guerra; e) — Serviços de estabelecimentos de ensino, publicos ou particulares. 4° — Obedecendo á ordem de classificação dos pedidos, a Carteira expedirá aos importadores e distribuidores, para as vendas dos caminhões existentes, autorizações de que remeterá copia aos solicitantes, e que serão validas por 60 (sessenta) dias de sua emissão. Nesse prazo, deverá ser concluida a transação entre importador, seus agentes e comprador, não estando nele compreendida a obrigatoriedade da entrega dos caminhões na praça de destino. 5° — Para ocorrer ás despesas resultantes da execução desse serviço, a Carteira cobrará dos importadores e distribuidores a taxa fixa de Cr$ 50,00 (cincoenta cruzeiros) por unidade liberada.

II — Determinar: a) ás repartições aduaneiras que não procedam ao despacho de caminhões provenientes do exterior, sem que os conhecimentos de transporte maritimo estejam visados pela Carteira de Exportação e Importação do Banco do Brasil S. A.; b) — A's repartições municipais que não licenciam caminhões ou onibus novos em que os proprietarios apresentem as segundas vias das autorizações de venda de que trata o inciso 4° do item I, desta portaria.

Paragrafo unico — O licenciamento de caminhões ou onibus sujeitos a esse regime somente poderia ser feito em nome das pessoas, firmas ou entidades indicadas nas autorizações de venda expedidas pela Carteira, e nenhuma transferencia de propriedade será admitida sem prévia e expressa anuencia desse orgão.

III — Atribuir ao Serviço de Licenciamento de Despachos de Produtos Importados a fixação dos preços dos caminhões e onibus sujeitos ao presente regime, bem como das respectivas peças e acessorios.

IV — Ratificar os entendimentos concluidos com os importadores e distribuidores de peças e acessorios, no sentido de cessarem os suprimentos aos revendedores que infringirem a limitação de preços, independentemente das sanções de que estes se tornarem passiveis.

V — Determinar que, depois de montado, o caminhão deverá seguir carregado até o destino, caso o trajeto se faça por rodovia; no ponto de destino, a autoridade local fornecerá ao proprietario uma licença provisoria, a qual vigorará até que o orgão competente conceda a licença definitiva.

VI — A presente portaria revoga a de n. 221, de 6, publicada no "Diario Oficial", de 8, tudo de maio de 1944".

JUSTIÇA DA F. E. B.

O CONSELHO SUPREMO VAI LEVAR A EFEITO A SUA PRIMEIRA SESSÃO

O Conselho Supremo de Justiça Militar Expedicionaria, recem-transferido de Napoles para funcionar na Capital da Republica por determinação governamental, vai levar a efeito na proxima segunda-feira, ás 14 horas, a sua primeira sessão, tendo sido convocados todos os seus membros: generais Boanerges Lopes de Souza, presidente; dr. Vaz de Melo, ministro togado, e Paula Cidade, ambos relatores; e dr. Valdomiro Gomes Ferreira, procurador geral.

Após sua instalação numa das dependencias da Escola de Educação Fisica do Exercito, especialmente cedida pelo ministro da Guerra, o presidente do Conselho submeterá a julgamento um processo, cujo crime foi cometido no "front" e do qual é relator o ministro dr. Vaz de Melo. A seguir serão distribuidos e estudados outros feitos para julgamento na proxima sessão. Os trabalhos serão secretariados pelo 1° ten. dr Iberê Garcindo de Sá.

FAZER O QUE?

O Superintendente do Controle do Fio Sintetico Vai a São Paulo

Afim de solucionar varios assuntos ligados ás suas atividades segue, hoje, á noite, para São Paulo, o sr. Nelson de Castro e Silva De Vicenzi, superintendente do Controle do Fio Sintético de Cetex.

S.s. que vai acompanhado do seu assistente, sr. Américo Luiz da Costa, demorar-se-á varios dias na capital bandeirante, estudando os varios assuntos que ali o levam.

Ontem, No Catete

DESPACHOS E AUDIENCIAS DO PRESIDENTE DA REPUBLICA

O presidente da Republica recebeu, ontem, para despacho, no Palacio do Catete, os srs. general João de Mendonça Lima, ministro da Viação, Joaquim Pedro Salgado Filho, ministro da Aeronautica, coronel Anapio Gomes, coordenador da Mobilização Economica e Coriolano de Araujo Góis, chefe de Policia do Distrito Federal. Em audiencia o chefe do governo recebeu a diretoria do Colegio Piedade

ABRA SUA CONTA

DEPOSITOS POPULARES 8 %

DR AUGUSTO VIVEIROS REIS
Médico — C. Dentista
Largo da Carioca, 5, 4.° andar
Sala 404 — Tel. 22-8624
Consultas todos os dias uteis das 8.30 ás 11.30 e das 13.3 ás 17.30

HOTEL NA PRAIA DO FLAMENGO

O hotel Marquês de Abrantes está recebendo hospedes de fino tratamento, contando com amplos e arejados dormitorios e perfeito serviço de cozinha, diária á partir de Cr$ 35.00; á rua Marquês de Abrantes n 26.

COMPANHIA NACIONAL DE NAVEGAÇÃO COSTEIRA

A COMPANHIA NACIONAL DE NAVEGAÇAO COSTEIRA, da Organização Henrique Lage, Patrimonio Nacional, comunica para os devidos fins, a todos a quem o fato possa interessar que ontem, 10 de Janeiro, cerca de 15 horas, manifestou-se incendio parcial, no Armazem n.° 13-A á Avenida Rodrigues Alves ns. 303-331, incendio este que, embora dominado pelas rapidas providencias adotadas pelo Corpo de Bombeiros, acarretou danos aos lotes de algodão ali depositados, parte dos quais, transportada por navios da Companhia e parte de depositarios desta Capital.

Rio de Janeiro, 11 de Janeiro de 1945.

PEDRO BRANDO Superintendente da

ORGANIZAÇAO HENRIQUE LAGE — Patrimonio Nacional

DUAS ELIMINATORIAS PARA OS POTROS DE TRÊS ANOS SERÃO DISPUTADAS HOJE NA GAVEA

O Jockey Club Brasileiro realizará esta tarde a sua sabatina da temporada de verão deste ano.

O programa, constituido de sete provas, está bem melhor, que o da primeira sabatina, daí presumirmos que a vesperal alcançará pleno exito.

Do conjunto de provas se destacam as duas eliminatorias para a nova geração, a primeira das quais marcará o encontro de oito potrancas de tres anos ainda perdedoras e a segunda dará ensejo a um prélio entre quatorze animais nacionais de tres, tambem perdedores.

Os nossos comentarios sobre os animais que hoje correrão são os seguintes:

| 1ª CARREIRA |

RANGERS — 56 quilos — Depois de secundar o Vulcão, na areia, leve, fracassou duas vezes na pista pesada. No terreno seco pode ganhar, dada a fraqueza da turma. Trabalhou suavemente, ante-ontem, registando 39" para os 600 metros.

JUNCAL — 54 quilos — Regular aquele seu segundo lugar para Camacuan ha pouco. Mantem o mesmo bom estado.

FRAJOLA — 56 quilos — Depois de longa ausencia reapareceu em nossas pistas correndo muito pouco. Está mais em forma agora.

AFOITA — 54 quilos — Na temporada passada correu onze vezes sem jamais obter uma unica colocação. Vem mesmo de um ultimo lugar que não a recomenda.

JUNCO — 56 quilos — Vem de um modesto terceiro. O seu estado é o mesmo e em pareo de bacamartes, qualquer bacamarte pode ganhar.

ESCUDEIRO — 56 quilos — Estreante. E' um filho de Bosfore e Tibi Gratias. Vai debutar numa turma tão fraca, que pode até ganhar.

O Betting Simples

3 — Star Bright
11 — Façanha
8 — Glauco

| 2ª CARREIRA |

DESQUITADA — 55 quilos — Regulares as suas ultimas atuações. Chance relativa.

SOMBRA — 55 quilos — Ao estrear em nossas pistas foi a ultima colocada. A amostra foi pessima, embora os seus responsaveis estejam agora mais esperançosos.

DIANTEIRA — 55 quilos — Fraquinhas as suas ultimas atuações nesta turma. Mas, o seu estado é bom.

ZARAGATA — 55 quilos — Incriveis as suas quatro unicas atuações em nossas pistas. Carece de chance para ganhar.

MATRACA — 55 quilos — Correu duas vezes em nossas pistas e obteve dois ultimos lugares. Nada a recomenda.

BERLINDA — 55 quilos — Gostamos da sua ultima atuação. Agora, livre dos seus tres dominadores pode até ganhar, pois mantem invejavel forma.

BAGDAD — 55 quilos — Bonita a sua atuação ha uma semana, quando secundou a Eléa. O seu estado já chegou a um mponto que deve ser considerada a mais provavel ganhadora.

VERY NICE — 55 quilos — Estreante. E' uma filha de Kosmos e Brezita. E' uma potranca regular, que pode surprender.

O Betting Duplo

3 — Star Bright — 6 — Larproprio
11 — Façanha — 1 — Parabens
8 — Glauco — 3 — Mutum

| 3ª CARREIRA |

SALTARELA — 54 quilos — Regular a sua ultima atuação. Pode secundar o Heroico.

HEROICO — 56 quilos — Ha uma semana sofreu percalços no desenrolar de uma prova e ainda assim poude secundar o Glauco. E' agora a maior "barbada" do dia.

GODIVA — 54 quilos — Apenas regular a sua atuação de ha uma semana. Vai correr melhor agora, pois o seu estado melhorou.

NHÁ DONA — 54 quilos — Incriveis as suas tres ultimas atuações. Vem mesmo de um ultimo lugar que não deixa margem em pensar-se no seu sucesso, embora seja bom o seu estado.

VEGA — 54 quilos — Ha dois meses que não corre. Reaparece ostentando bom estado e numa turma fraquissima. Daí a sua chance.

| 4ª CARREIRA |

PANCHO — 51 quilos — Ha uma semana obrigou o Pandurо a empregar-se a fundo para derrotá-lo por uma cabeça. Se repetir essa atuação, dificilmente perderá. Trabalhou suavemente ante-ontem, marcando 54", para os 800 metros.

ELMO — 55 quilos — Não gostamos daquele seu ultimo lugar em seu derradeiro compromisso. Sabe e deve correr muito mais. Bom o seu apronto de ante-ontem. Fez uma partida de 360 metros em 23".

TRONADOR — 58 quilos — Muito feias as suas tres ultimas atuações. Mas, como baixou de turma, deve agora atuar com mais desembaraço, embora tenha perdido em trabalho, ante-ontem, para Rubi, que fez os 800 metros em 51" 3|5.

TIBIRI — 52 quilos — Corre bem na pista de areia e melhor na pesada. Em terreno encharcado poderá ganhar.

CHARO — 52 quilos — Vem entrando paulatinamente em forma. Já atingiu mesmo o estado suficiente para ser olhado como sério concorrente. Bom o seu privado de ante-ontem. Percorreu 700 metros em 44".

TENOR — 48 quilos — Já correu melhor ha uma semana, mas continuamos a dizer que é bananeira que já deu cacho.

| 5ª CARREIRA |

QUATIAI — 54 quilos — Acaba de ganhar dessa mesma gente com menos tres quilos. Bicho atrasado costuma repetir.

DORE' — 50 quilos — Troco para esta turma. Vem mesmo de um penultimo lugar que não o recomenda.

BORE' — 50 quilos — Fra- — Acaba de obrigar o Quatiai a dar tudo para derrotá-lo por meio corpo. Deve agora desforrar-se dele.

FARPE — 54 quilos — Feias as suas oito ultimas atuações. O seu estado é apenas regular. Não gostamos do seu exercicio de ante-ontem. Marcou 24" para os 360 metros.

URANIO — 58 quilos — E' um "malucão". Em seu ultimo compromisso já correu melhor, escoltando Egal e Star Bright. Se entender de correr, ganhará disparado.

LARPROPRIO — 50 quilos — E' o eterno açambarcador de segundos lugares. Mantem o mesmo estado da sua ultima atuação, e vale ainda um placé. Regular o seu trabalho de ante-ontem. Registou •38" 1|5 para os 600 metros.

EGAL — 58 quilos — Temos a impressão de que não fez muita força ha uma semana. Senão, vejamos agora.

NOBEL — 58 quilos — E' melhor do que esta gente toda, mas não inspira confiança, pois é um cavalo baleado. Se não sentir os "dodóes" pode até ganhar. Ganhou em trabalho ante-ontem, do Star Blue, marcando 55" para os 840 metros.

BREVET — 58 quilos — Correu pouco em seu ultimo compromisso, não confirmando o anterior. E' bom o seu estado.

| 6ª CARREIRA |

PARABENS — 55 quilos — Gostamos daquele seu segundo lugar para Frisson, ha uma semana. E' ótimo o seu estado e já agora pode ganhar sem surpreender.

TRINTA E TRES — 55 quilos — Estreante. E' um filho de Val Doré e Ferrara. E' um potro regular, mas deve sentir a emoção da estréia.

RUF — 55 quilos — Mantem bom estado e foi boa a sua ultima atuação. Capaz de surpreender.

FANINHA — 53 quilos — Fraquinhas as suas duas unicas exibições em nossas pistas. Estamos cepticos quanto á sua chance.

DON PEDRO II — 55 quilos — Discreta a sua carreira de estréia, como discreta será a de hoje.

GUIDA — 53 quilos — Correu pouco ha uma semana. Ainda não tem estado para ganhar.

CONSORTE — 53 quilos — Gostamos de sua exibição de ha uma semana. Não nos surpreenderá uma atuação ainda melhor.

MANFUL — 55 quilos — Tem corrido tão pouco em seus compromissos que não podemos acreditar no seu sucesso, embora seja bom o seu estado.

STAR BLUE — 53 quilos — Estrante. E' uma filha Pure Buy e Qualidade. Vai sentir a emoção do debute. Perdeu mesmo em trabalho, ante-ontem, para o Nobel, que marcou 55" para os 840 metros.

SEVERO — 55 quilos — Estreante. Descende de Mossoró e Marajó. E' um bom potro que vai fazer figura honrosa, embora não tenhamos gostado do seu apronto de ante-ontem. Marcou 39", para os 600 metros.

FAÇANHA — 53 quilos — Ao estrear em nossas pistas só perdeu para a Negra. Mantem invejavel forma e elegemo-la agora a nossa favorita. Muito bom o seu exercicio de ante-ontem. Fez uma partida de 600 metros em 37".

FANAL — 55 quilos — Correu bem ha duas semanas. As suas condições de entrainement são boas. Pode entrar placé.

PIAZOTE — 55 quilos — Correu tres vezes em nossas pistas, ocupando sempre os ultimos postos. Carece de chance para ganhar. Regular o seu trabalho de ante-ontem. Marcou 38" para os 600 metros.

GIRVA' — 53 quilos — Ha dois meses e meio que não corre. Em seu ultimo compromisso só ganhou do Piazote. Nada deve pretender.

| 7ª CARREIRA |

PRECLARA — 54 quilos — Correu apreciavelmente ha uma semana. Mantem boa forma e pode agora surpreender, com a diminuição da distancia.

TRUJUI — 56 quilos — Nada produziu de notavel em seus cinco compromissos na temporada passada. Vem mesmo de um ultimo lugar que não deixa margem em pensar-se no seu sucesso.

MUTUM — 56 quilos — Ha duas semanas correu melhor que no compromisso anterior. Deve produzir muito mais pois melhorou algo. Trabalhou suavemente, ante-ontem, registando 40" para os 600 metros.

MISS ROYAL — 54 quilos — Acaba de conquistar facil vitoria na turma imediata. Mantem ainda um estado invejavel e ainda pode ganhar. Bom o seu privado de ante-ontem. Marcou 23" 3|5 para os 360 metros.

FREIXO — 56 quilos — Correu pouco ha duas semanas. Deve e póde produzir muito mais.

QUINOTA — 54 quilos — Depois de uma vitoria em turma inferior estranhou a nova companhia, encerrando o lote. São boas, porém, as suas condições de entrainement.

BOLEIRO — 56 quilos — Não correu hat res meses. Reaparece em otimo estado e em condições de ganhar.

GLAUCO — 56 quilos — Acaba de conquistar bonita vitoria na turma. Pode bisar a proeza, pois corre bem na areia e são inobjetaveis as suas condições de entrainement.

MONTARIAS PROVAVEIS

1º pareo — 1.400 metros — A's 14.30 horas — .. .. Cr$ 15.000,00.

Ks.
1—1 Rangers, E. Coutinho 56
2—2 Juncal, O. Reichel .. 54
(3 Frajola, C. Brito 56
3 |
(4 Afoita, J Coutinho.. . 54
(5 Junco, A. C. Ribas .. 56
4 |
6 Escudeiro, A. Araujo. 56

2º pareo — 1.200 metros — A's 15.00 horas — .. .. Cr$ 20.000,00.

Ks.
(1Desquitada, J. Mesquita. 55
1 |
(2 Sombra, O. Coutinho . 55
(3 Dianteira, V. Lima .. 55
2 |
(4 Zaragata, A. Araujo . 55
(5 Matraca, S. Batista .. 55
3 |
(6 Berlinda, D. Ferreira. 55
(7 Bagdá, O. Fernandes . 55
4 |
(8 Very Nice, A. Gomes . 55

3º pareo — 1.600 metros — A's 15.30 horas .. .. Cr$ 15.000, .

Ks.
1—1Saltarela, O. Reichel .. 54
2—2 Heroico, A. Gomes .. 56
3—3 Godiva, A. Rosa .. . 54
(4 Nhá Dona, A. Rocha. 54
4 |
(5 Vega, G. Costa 54

(Conclue na 9ª pag.)

Prognosticos do DIARIO CARIOCA

Rangers — Juncal — Junco
Bagdá — Berlinda — Desquitada
Heroico — Godiva — Saltarela
Pancho — Charo — Elmo
Star Bright — Larproprio — Nobel
Façanha — Parabens — Fanal
Glauco — Mutum — Boleiro.

A SUL AMÉRICA TERRESTRES MARÍTIMOS E ACIDENTES
Companhia de Seguros

póde oferecer em todo o Brasil uma garantia total a
Pessoas e Bens
Móveis, Imóveis e Semoventes
pelas suas 9 Carteiras de Seguros:

Acidentes do Trabalho
Acidentes Pessoais
Incêndio
Transportes
Automóveis
Responsabilidade Civil
Fidelidade e Fiança
Aeronautico
Animais

A maior Companhia de Seguros terrestres da América do Sul.

Matriz: Rio de Janeiro
Sucursais e Agências em todo o País.

Os Melhores Animais da Reunião de Hoje

CARREIRAS	Animais de melhor atuação nas ultimas reuniões	Recomendados pelas suas origens	Pelos seus entraineurs (segundo a estatistica)	Pelos seus joqueis (segundo a estatistica)	Devem correr bem	Bom placé	Recomendaveis pela pista	CONCLUSÃO
1º premio	Juncal Rangers Junco	Escudeiro Rangers Junco	Junco Juncal Rangers	Escudeiro Juncal Afoita	Juncal Rangers	Rangers	Rangers Juncal	Rangers Juncal Esculeiro
2º premio	Bagdá Berlinda Desquitada	Dianteira Bagdá Matraca	Desquitada Zaragata Berlinda	Desquitada Zaragata Berlinda	Bagdá Berlinda	Bagdá	Berlinda Dianteira	Bagdá Desquitada Berlinda
3º premio	Heroico Saltarela Vega	Nhá Dona Godiva Heroico	Vega Saltarela Heroico	Vega Godiva Nhá Dona	Godiva Heroico	Heroico	Heroico Godiva	Heroico Vega Godiva
4º premio	Pancho Charo Tenor	Tibiri Tenor Elmo	Pancho Tenor Elmo	Pancho Elmo Charo	Tibiri Charo	Pancho	Pancho Tibiri	Pancho Tibiri Charo
5º premio	Quatiai Star Bright Larproprio	Quatiai Brevet Star Bright	Quatiai Nobel Boré	Quatiai Farpê Brevet	Star Bright Larproprio	Larproprio	Star Brigh Larproprio	Quatiai Star B igh Larproprio
6º premio	Façanha Parabens Consorte	Façanha Consorte Guida	Manful Façanha Consorte	Façanha Fanal Star Blue	Parabens Fanal	Façanha	Parabens Façanha	Façanha Parabens Manful
7º premio	Glauco Preclara Boleiro	Miss Royal Mutum Glauco	Glauco Preclara Boleiro	Glauco Preclara Quinota	Boleiro Mutum	Glauco	Glauco Boleiro	Glauco Boleiro Preclara

ESPORTES

Sob a Chefia de Luiz Vinhais Seguirá Hoje o Restante da Nossa Embaixada

Domingos Disse, ao Se Despedir do Reporter: "Apesar de Tudo, o Chile e a Argentina é Que Vão Ser os Nossos Grandes Adversarios

Já é do conhecimento publico o nome dos primeiros jogadores brasileiros que embarcaram ontem, pela manhã, sob a chefia do sr. João Lira Filho rumo ao Chile, via Buenos Aires.

Nossa reportagem, apesar da hora matinal e da chuva que caía sobre a cidade, esteve tambem no aeroporto afim de dar o nosso adeus e os nossos desejos de êxito á rapaziada que vai ao Chile em busca de glorias para o nosso football.

FLAVIO, SECAMENTE, DISSE QUE FARA' O QUE FOR POSSIVEL...

A reportagem esteve em contacto com todos os jogadores, momentos antes do embarque. Queriamos saber da esperança de cada elemento, conhecer da alegria que ia no coração de cada homem, pela oportunidade que tinha de ir ao estrangeiro defender as cores do nosso pais, etc...

Domingos, o veterano de outras embaixadas, foi bastante espansivo para com o reporter. Mas não muito otimista.

— Não é a primeira vez que vou para fora do nosso Brasil, diz o famoso crack, afim de defender as cores do país. E varias vezes não tenho ido com muito animo, porque a organização de nossos teams é sempre prejudicada por motivos que são sobejamente conhecidos. Hoje, parto certo de que vamos enfrentar uma turma valente. Os maiores rivais do Brasil. Mas não me iludo. Desta vez os argentinos formarão com os chilenos, ao contrario do que se diz, mesmo em Buenos Aires, os dois maiores adversarios do Brasil... O Uruguai, pode ser, mas vamos ver de perto...

Flavio pouco ou nada falou. Apenas disse:

— Vamos fazer o que é possivel fazer... Sabemos o que vamos enfrentar.

Outros jogadores, contentes por entrarem para o rol dos internacionais e outros ainda por poderem defender as nossas cores conversaram longamente com a reportagem e pediam sempre que dissessemos da confiança que eles têm na orientação do team para vencer as lutas nos Andes...

Chegaram a Buenos Aires os Jogadores do Scratch Brasileiro

BUENOS AIRES, 12 (U.P.) — Chegaram a esta capital os jogadores do scratch brasileiro que participará do Campeonato Sul-Americano de Football em Santiago do Chile. Os brasileiros foram hospedados no Hotel Madrid, achando-se em precaria situação fisica, porquanto enjoaram durante a viagem aerea. Os scratchmen brasileiros não saíram do hotel.

HOJE SEGUIRA' OUTRA PARTE DA EMBAIXADA

Pela dificuldade de transporte não foi no avião de ontem toda a embaixada. Seguiu, conforme já é do conhecimento geral, parte da nossa representação.

Hoje, porem, embarcará para Buenos Aires, onde chegaram ontem os primeiros jogadores nacionais, o restante da nossa embaixada, sob a chefia do operoso e dedicado Luiz Vinhais.

VASCO X COMERCIAL, HOJE Á NOITE, EM SÃO JANUARIO

CAMISARIA PROGRESSO
PRAÇA TIRADENTES 2 E 4

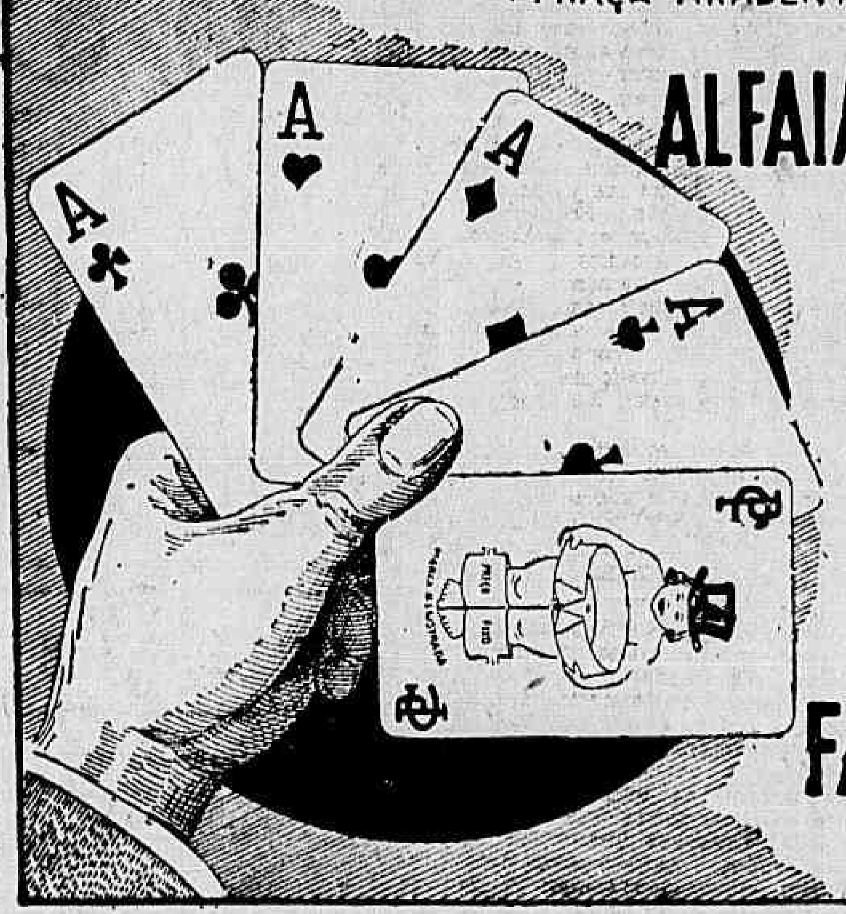

ALFAIATARIA GUANABARA
RUA DA CARIOCA, 54
A CRISTALEIRA
EM FRENTE À CAMISARIA PROGRESSO
A PROGRESSO
AV. COPACABANA, 1350
FABRICA PROGRESSO
RUA DO SENADO, 189

O COMERCIAL, AUTOR DE GRANDES FEITOS, EM S. PAULO

Os preparativos finais do selecionado brasileiro ofuscaram por completo, até ontem, em parte, o noticiario referente ao choque da noite, mais á noite, a ser travado entre o Vasco da Gama e o Comercial de S. Paulo.

Parte, porem, da falta de noticiario deve ser atribuida a um "natural esquecimento" de certos jornais pelo fato de não estar em jogo o prestigio de um clube "mais simpatico".

Esquecem-se, porem, os que não proporcionaram aos seus leitores um maior numero de informações que prejudicam as boas relações entre os pequenos clubes bandeirantes e a nossa imprensa.

O Comercial, apesar de ser considerado um clube pequeno, não o é. Trata-se de um grande clube, com expressão financeira e material e seu quadro não é fraco, tendo que sua figura, no certame passado, foi bastante expressiva, tendo sido uma dor de cabeça para os chamados bambas da F.P.F.

O VASCO SABE QUE SE TRATA DE ADVERSARIO PERIGOSO

O Vasco sabe, porem que seu adversario não é o Jabaquara. Sabe que o Comercial tem valores altos, capazes de ser um entrave aos vascainos. Assim, preparou-se com cuidado, conforme sempre o faz quando tem uma luta dificil e está pronto, por isso mesmo, para realizar uma jornada bonita.

UM ESPELHO DO QUE E' O QUADRO DO COMERCIAL

Para que se tenha uma visão do que foi o Comercial no certame passado, vamos lembrar os seus feitos no segundo turno. Assim, o Ipiranga tombou por 2 x 1, o Corintians por 3 x 2; empatou com o Santos por 1 x 1; venceu a Portuguesa de Santos por 6 x 1, perdeu para o S. Paulo F. C. por 1 x 0, empatou com a Portuguesa de Desportos por 1 x 1, venceu á mesma no 2.° turno por 2 x 0, em jogo amistoso; venceu ultimamente o S. Paulo F. C. por 2 x 0, conquistando a Taça Associação Comercial; venceu o S.P.R. por 3 x 2; venceu o Jabaquara por 3 x 2, empatou com o Madureira desta cidade por 2 x 2, alem de outros jogos que deixamos de mencionar por achar desnecessario.

TENHA CABELO BOM...
Usando BOM CABELO
Alisa os cabelos, por mais crespos que sejam.
A VENDA NAS PERFUMARIAS:
MAIA — R. Andradas, 26
RIAN — P. do Teatro, 37 e
MAIA — Av. Gomes Freire, 67.

Paulo no America - O Melhor Zagueiro Banguense Foi Transferido, Ontem, Para o Gremio da Rua Campos, Sales.

O America Pagou Cr$ 20.000,00 ao Bangú Pela Cessão do Passe do Referido Profissional

NATAÇÃO

Inaugurar-se-á Hoje a Disputa do Torneio Triangular de Natação

Clubes do Rio, São Paulo e Minas Num Sensacional Confronto Na Piscina do Guanabara — As Provas

Será inaugurada hoje, ás 21 horas, na piscina do C. R. Guanabara, a 1.ª disputa do troféu "Governador Benedito Valadares", certame que reune varios clubes do Rio, Minas e São Paulo.

Esta competição reveste-se de excepcional interesse, uma vez que estarão frente a frente os mais destacados nadadores daqueles tres centros desportivos.

Ao que tudo indica, o programa a ser desenrolado na piscina do Guanabara proporcionará um desenvolvimento interessante, justificando-se plenamente o enorme interesse reinante em torno da competição.

OS CLUBES PARTICIPANTES

Intervirão no Torneio Triangular de Natação a ser iniciado hoje, ás 21 horas, os seguintes clubes:

DO RIO — Botafogo, Fluminense, Guanabara, Tijuca e Icaraí.

S. PAULO — Tietê e Pinheiros

MINAS — Minas T. C. e Uberlandia.

AS PROVAS

O programa consta das seguintes provas:

1.ª — Revesamento 4 x 100 metros — Homens — Nado livre.

2.ª — 200 metros — Moças — Nado de costas.

3.ª — 100 metros — Homens — Nado de peito.

4.ª — 100 metros — Homens — Nado de costas.

5.ª — 200 metros — Moças — Nado de peito.

6.ª — 400 metros — Homens — Nado livre.

7.ª — 400 metros — Moças — Nado livre.

O CONTROLE

Para o controle das provas foram designadas as seguintes autoridades:

JUIZES: arbitro geral — Mauricio de Andrade Beckenn; juizes de partida: Carlos Reis Junior, Edgard P. de Castro, Ariovaldo de Almeida: Auxiliar: José Guimarães; Juizes de chegada e cronometristas: Domingos de Castro Sá Cabral, Aarão Gordon, E. Pinto, Antonio Ribeiro de Freitas, Mario Figueiredo Silva, Manuel Carlos Magalhães, José de Almeida Alentejano, Carlos Osorio de Almeida, José da Rocha Lemos; Valdemir Santos, 1 do Minas T.C., 1 do Uberlandia T.C., 1 do E.C. Pinheiros e 1 do C.R. Tietê; Juizes de raia: Afonso Lopes Pinto, Julio Lamare, Luiz Otaviano Tesarolo, 1 do Minas T.C., 1 do Uberlandia T.C., 1 do E.C. Pinheiros, 1 do C. R. Tietê; Anotador: Mario Azeevdo da Silveira; Anunciador: Eitel Dannemann.

O Arbitro do Interestadual de Hoje

O encontro desta noite entre o Comercial e o Vasco será dirigido pelo arbitro Adelino Ribeiro de Jesus, do quadro da segunda categoria.

Gonzalez Chamado Para Integrar o Selecionado do Uruguaio

MONTEVIDEU, 12 (U.P.) — O famoso e popular jogador de football Gonzalez, que atua de centro-medio no Liverpool, foi chamado á ultima hora para integrar o selecionado uruguaio de football que participará do Campeonato Sul-americano do Chile.

O referido jogador substituirá Varela, que foi excluido em virtude de um incidente com o famoso técnico José Nazari.

Gonzalez foi escolhido em consequencia da sua vasta experiencia em encontros internacionais e da destacada atuação que teve durante o ultimo campeonato uruguaio.

COMPANHIA CARBONIFERA MINAS DE BUTIA

7.° DIVIDENDO

Nos dias 16 17, 18 e 19 do corrente será pago no escritorio desta Companhia á Praça Getulio Vargas 2 - 11.° andar — Sala 1.115 — Ed Odeon, das 10,30 ás 12 horas e das 14.30 ás 16 horas, o 7.° (sétimo) dividendo das ações ordinárias á razão de Cr$ 6.00 (Seis cruzeiros) por ação, relativo ao segundo semestre de 1944.

O dia 16 é reservado aos Bancos e os dias subsequentes aos demais portadores de ações. Depois das datas acima os pagamentos de dividendo só serão feitos no dia 15 de cada mês.

Ficam suspensos os desdobramentos de ações do dia 12 ao dia 20 do corrente.

Rio de Janeiro, 4 de Janeiro de 1945.

ROBERTO CARDOSO

ADHEMAR DE FARIA

Diretores

Basketball

Organizada a Delegação Carioca de Basketball Que Seguirá, Quinta - Feira, Para São Paulo

OS DEZ ASES QUE FORMARÃO NA EQUIPE METROPOLITANA

Conforme temos noticiado, será realizado no proximo sabado, á noite, em S. Paulo, no ginásio do Pacaembu', o 1.º jogo do "Torneio da Preparação e Observação" entre as seleções do Rio e S. Paulo.

Para intervir nesta contenda, a Federação Metropolitana de Basketball tomou varias providencias, entre as quais, a designação da data de 18 proximo para o embarque da embaixada pelo noturno paulista e 21 para o regresso.

Formarão na delegação os seguintes jogadores: Adilio, Pacheco, Tovar, Chico, Guilherme, Evora, Rui, Gustavo, Passarinho e Vinicius.

Chefiará a delegação o presidente Moacir Toscano, seguindo como dirigentes técnicos os desportistas Mario Pereira, Agenor de Souza e José Pimenta.

Adiado o Certame Continental de Atletismo

A Federação Uruguaia de Atletismo comunicou á C.B.D. que o Campeonato Sul-Americano desse esporte teve o seu inicio adiado para o dia 15 de abril.

A entidade brasileira encaminho essa noticia aos poderes competentes.

O Tempo Restante do Jogo União x Del Castillo

Os 13 minutos restantes do jogo entre o União e o Del Castillo serão disputados amanhã, no campo do Madureira, ás 16.15 horas.

Está vencendo o Del Castillo e se confirmar a vitoria terá assegurada a conquista do titulo de campeão da 3.ª categoria.

Geraldino Transferido Para o Fluminense

A Federação Metropolitana de Football transferiu o centro avante Geraldino do Canto do Rio para o Fluminense.

Quanto ao jogador Haroldo, o Canto do Rio terá de ser ouvido.

Aproxima-se a Realização do X Concurso Oficial da F. M. N.

Na sede da entidade dirigente da Natação encerraram-se ontem as inscrições para o 10.º Concurso Oficial da temporada, a realizar-se nos dias 24 e 26 do corrente, sob o patrocinio do Clube de Regatas Icaraí. A competição, que se destina á classe de adultos, será provavelmente disputada na magnifica piscina do Estadio Caio Martins, na vizinha capital fluminense. As provas eliminatorias serão levadas a efeito no dia 17, ás 21 horas, na piscina do C. R. Guanabara. Inscreveram-se: Botafogo, Flamengo, Fluminense, Guanabara, Tijuca e Vasco da Gama.

LIVRARIA FRANCISCO ALVES
Fundada em 1854
LIVREIROS EDITORES
Rua do Ouvidor 166 Rio

Luizinho Continua Chorando...

Sobre sua dispensa do selecionado brasileiro, Luizinho fez sensacionais declarações á imprensa paulista, taxando sua punição de injusta e absurda, por ter sido ele sempre um profissional correto e cumpridor de seus deveres e absurda porque a C.B.D. não poderia ignorar as clausulas do seu contrato como profissional, onde está assegurada a prioridade de seus interesses particulares. Sendo ele advogado da Caixa Economica, deveria a C.B.D. obter, primeiramente, autorização desse estabelecimento. Absurda, ainda, por ter o contrato de Luizinho terminado a 31 de dezembro ultimo, fato esse que o desliga de qualquer compromisso com relação a football.

Como se vê, o ex-astro da ponta direita continua chorando as suas maguas...

A Equipe Carioca de Tenis de Mesa Exibir-se-á Em São Paulo

Nos proximos dias 22 e 23 será realizado em S. Paulo um interessante torneio de tenis de mesa entre representações cariocas e bandeirantes.

A embaixada carioca, que seguirá no proximo dia 20 pelo noturno paulista, está assim constituida: presidente: Carlos Chagas; diretor técnico, Antonio Neves; tesoureiro Francisco Boderone, jogadores: Ivan Severo, Wilson Severo, Hugo Severo, Arquimedes Agostinho, José Neves e Batista Boderone.

Temos Poucas Probabilidades, Diz Joreca

Joreca, o técnico do tricolor de São Paulo, fez declarações á imprensa bandeirante sobre as possibilidades do selecionado brasileiro no campeonato sul-americano. Na opinião do conhecido preparador, as possibilidades dos representantes do Brasil são diminutas. Disse ele textualmente: "Com a exiguidade do tempo e lutando contra os obices decorrentes da afobação partida da entidade maxima Flavio Costa não poderá fazer coisa assombrosa. Milagre é proibido e nisso ninguem mais acredita. Entretanto a chance ainda é um assunto com o qual devemos contar em qualquer certame".

TURFE

VARIAS

DE PORTO ALEGRE

Procedente de Porto Alegre, já se encontra em nossa capital a egua Mamadeira.

A filha de "Origan" e "Sete em Perta", que conta 4 anos de idade, ingressou nas cocheiras do entraineur Geraldo Benitez.

MUDOU DE COCHEIRAS

Mudou de cocheiras o cavalo Larproprio.

O filho de Violator e Siska foi transferido dos cuidados do entraineur Gabino Rodrigues para os de Miguel Gil.

EM NOVA PENSÃO

A egua Garrida, recentemente adquirida nos leilões do Jockey Club Brasileiro pelo distinto turfman sr. Laerte A. Soares ao Espolio Linneu de Paula Machado, acaba de mudar de cocheiras.

A linda filha de crack Quati em Menade foi confiada aos cuidados do entraineur José Nascimento.

PASSOU A NOVO DONO

O importador sr. Osvaldo Gomes Camisa vem de vender aos responsaveis do Stud Roxy o cavalo Coridon.

Esse oriental já se encontra em adiantado estado de entrainement.

VAI DEFENDER NOVA JAQUETA

Os responsaveis pelo Stud Rio Branco acabam de adquirir o cavalo Caxton.

O filho de El Maida e Riri foi confiado aos cuidados do entraineur Juvenal Lourenço.

PONTAS DE FOGO

O veterinario dr. Aluo Rangel fez, anteontem, aplicações de ponta de fogo nos animais Isóa e Sweet Lips.

Por esse motivo os dois pensionistas do entraineur Julio Carrapito foram retirados temporariamente de entrainement.

OS TRABALHOS DE ONTEM NO HIPODROMO BRASILEIRO

Na pista de areia do Hipodromo Brasileiro exercitaram-se a amanhã de ontem os seguintes animais:

Eglanto (O. Reichel), e Itera (V. Lima) — 600 em 37", ganhou do a egua.

Viajada (Jorge), e Motocolombo (D. Ferreira) — 600 em 40", suave, com dominio para Viajada.

Tanajura (Mesquita), e Educada (V. Lima) — 700 em 44", tendo Tanajura vencido.

Fayal (A. Araujo), e Brevet (N. Mota) — 600 em 37" 2/5. Ganhou Fayal, que "voava", não parecendo a mesma de outro dia.

Dovel (Lad) — 800 em 51" 2/5.

Areado (Mesquita) — 700 em 46", suave.

Penedo (J. Maia) — 600 em 38".

Capuano (R. Freitas) — 360 23" 1/5.

Frenesi (N. Mota) — 600 em em 43", suave.

Fon-Fon (O. Ullôa) — 600 em 37" 2/5.

Manful (I. Souza) — 400 em 25".

Big Den (H. Soares) — 800 em 52".

Rataplan (D. Ferreira) — 600 37" 1/5, só sendo obrigado no final.

Tibiri (S. Batista) — 360 em 24".

Mulula (Lad) — 600 em 39" suave.

Florian (Mesquita) — 360 em 22".

Balandra (J. Maia) — 600 em 38".

Bozó (Mesquita) — 700 em 44" 3/5.

Minuano (Geraldo) — 700 em 47" 2/5.

Alcatraz (A. Rosa) — 600 em 38".

Saruá (D. Conceição) — 700 em 44".

Quatiai (A. Rosa) — 600 em 38" 2/5.

Fulminar (J. Mesquita) — 800 em 23".

Air Force (Lad) — 360 em 22" 3/5.

Donatelo (Maia) — 600 em 38"

Simbolico (Maia) — 700 em 45".

AS REVISTAS ESPECIALIZADAS

Estão circulando hoje as revistas especializadas do nosso turfe: "Vida Turfista", "Calendario Turfista Brasileiro" e "Jockey Club Ilustrado".

Gratos pelos exemplares recebidos.

A HORA DA PRIMEIRA CARREIRA

A primeira prova da sabatina desta tarde, no Hipodromo Brasileiro, será corrida ás 14.30 horas.

NENHUM FORFAIT

A Secretaria da Comissão de Corridas do Jockey Club Brasileiro, até á hora do encerramento do seu expediente de ontem, não havia recebido nenhuma declaração de forfait para a sabatina desta tarde na Gavea.

NÃO PODEM ATUAR

Os joqueis Claudemiro Pereira e Luiz Rigoni estão impedidos de intervir na sabatina desta tarde em virtude de se encontrarem suspensos pela Comissão de Corridas.

NOVO LEILÃO DE POTROS

A Comissão de Corridas deliberou realizar no dia 24 deste mês novo leilão para os animais inscritos e constantes do catalogo da exposição leilão realizada em novembro de 1944.

Só poderão tomar parte os animais que não puderam comparecer aos leilões do ano passado ou os que tenham sido neles apresentados e não foram arrematados.

Os criadores e proprietarios de animais que estejam nas condições acima e que desejem concorrer a este leilão, deverão dar por inscrito á Secretaria, a relação dos mesmos, bem como as condições em que irão ao referido leilão até o dia 18.

PROVAS ESPECIAIS PARA EGUAS DE QUALQUER PAIS

A Comissão de Corridas em sua ultima reunião resolveu criar, para 1945, provas especiais para eguas a serem realizadas, uma por mês, de abril a dezembro de 1945 com a dotação de Cr$ 40.000,00 em distancias variaveis de 1.200 a 1.600 metros reservadas a eguas de qualquer pais de 3 a 5 anos de idade que não tenham ganho mais de Cr$ 100 000,00 em premios no pais, com a exclusão das ganhadoras de duas provas classicas ou de duas especiais, ou uma classica ou especial com pesos da tabela com a sobrecarga de 2 quilos por vitoria em prova classica ou especial.

Estas provas serão realizadas qualquer que seja o numero de eguas inscritas em datas e distancias fixadas pela Comissão de Corridas com a antecedencia minima de 30 dias.

Montarias Provaveis

(Conclusão da 8ª pag.)

4º pareo — 1 600 metros — A's 16 05 horas — Cr$ 12.000,00.

Ks.
1—1 Pancho, A. Rosa 51
2—2 Elmo, O. Ullôa 55
(3 Tronador, O. Coutinho 58
3 |
(4 Tibiri, S. Batista 53
(5 Chari, R. Freitas 52
4 |
6 Tenor, R Silva 48

5º pareo — 1 500 metros — A's 16 40 horas — Cr$ 10 000.00 — Betting.

Ks.
(1 Quatiai, O. Cunha 54
1 |
(2 Boré, V. Lima 50
(3 S. Bright, O. Macedo. 54
2 |
(4 Farpé, J. Mesquita ... 54
(5 Uranio, L. Meszaros . 55
3 |
(6 Larproprio, L. Coelho . 50
(7 Egal, R. Silva 58
4 |8 Nobel, J. Coutinho .. 55
(9 Brevet, N. Mota 58

6º pareo — 1 200 metros — A's 17 15 horas — Cr$ 20 000.00 — Betting.

Ks.
(1 Parabens, J. Martins. 55
1 |2 T. e Três, L. Meszaros 55
(3 Ruf, O. Macedo 55
(54 Faninha, J. Portilho . 53
2 |5 Don Pedro II, J. Mesq. 55
(6 Guida, F Freitas .. 53
(7 Consorte, D. Ferreira 53
(8 Manful, H. Soares ... 55
3 |
(9 S. Blue, G Costa 53
(10 Severo, V Lima 55
(11 Façanha, O Ullôa .. 53
(12 Fana, O. Araujo 55
4 |
(13 Plazote, S. Batista .. 55
(14 Giroá, A. Brito 53

7. pareo — 1 200 metros — A's 17 50 horas — Cr$ 15 000,00 — Betting.

Ks.
(1 Precara, D. Ferreira . 54
1 |
(2 Tujui, E. Coutinho ... 58
(3 Mutum, J. Morgado .. 56
2 |
(4 Miss Roya, N. Linhares 51
(5 Freixo, G. Portilho .. 56
3 |
(6 Quinota, R. Silva 51
(7 Boeiro, E. Silva 56
4 |
(8 Glauco, Mesquita 56

A Reunião de Amanhã

MONTARIAS PROVAVEIS

1º pareo — 1 200 metros — A's 14 00 horas — Cr$ 12 000,00.

Ks.
1—1 Capuano, R. Freitas . 56
(2 Asuva, E. Silva 54
2 |
(3 A. Force, O. Fern. .. 54
(4 Escora, H. Soares ... 54
3 |
(5 Ancito, F. Batista .. 58
(6 Fulminar, J. Martins. 56
4 |
(" Cora, N. Linhares .. 52

2º pareo — 1.200 metros — A's 14 30 horas — Cr$ 20.000,00.

Ks.
1—1 Cajubi, E Silva 53
2—2 Alcatraz, A. Rosa 55
(3 Florian, J. Mesquita . 55
3 |
(4 Nimbo, A. Barbosa .. 55
(5 Penedo, J Maia 55
4 |
(" Durian, L. Meszaros. 55

3º pareo — 1 800 metros — A's 15.00 horas — Cr$ 12 000,00.

Ks.
1—1 Branubio, J. Mesquita 52
2—2 Dosel, C. Brito 56
3—3 Itamaracá, O. Reichel 50
(4 G. Kahn, C. Brito ... 56
4 |
(5 Donatelo, J Maia 52

4º pareo — 1 600 metros — A's 15 30 horas — Cr$ 15.000,00.

Ks.
1—1 Caxton, N. Mota 58
2—2 Tango, R. Rosa 50
(3 Minuano, G. Costa .. 54
3 |
(4 Creoele, N Linhares . 54
(5 Buriti, V. Lima 54
4 |
(6 Checker, J Martins ... 53

5º pareo — 1 800 metros — A's 16 05 horas — Cr$ 10 000,00 — Betting.

Ks.
1—1 Taquemau, G. Costa.. 53
(2 W. Horse, S. Batista. 48
2 |
(3 Planeta, J. Mesquita . 51
(4 Serranilo, R. Silva .. 48
3 |
(5 Saruá, D. Conceição. 48
(6 San Michel, A. Rocha. 51
4 |
(" M. Curie, L. Rigoni.. 48

6º pareo — 1 400 metros — A's 16 40 horas — Cr$ 15 000,00 — Betting.

Ks.
(1 Rubi, A. Barbosa 55
1 |
(2 Itera, V. Lima 53
(3 Frisson, O. Ullôa 55
2 |
(4 Balandra, J. Maia ... 53
(5 Batan, I. Souza 53
3 |
(6 Frenesi, O. Fernandes. 58
(7 Bozó, J. Mesquita ... 55
4 |4 1" Motocolombo, D. Fer. 53
(" Viajada, J. Morgado. 53

7º pareo — 1 500 metros — A's 17 15 horas — Cr$ 15 000,00 — Betting.

Ks.
(1 Dinazit, S. Batista .. 50
1 |
(" Sagres, N. Linhares .. 54
(2 Simbolico, J. Maia ... 50
2 |
(3 Stuka, XX 55
(4 Big Den, H Soares .. 50
3 |
(5 Eglanto, O. Reichel .. 50
(6 Tanajura, J. Mesquita. 48
4 |
(" Educada, V. Lima 48

8º pareo — 1 600 metros — A's 17 50 horas — Cr$ 15 000,00 — Handicap.

Ks.
1—1 Rataplan, D. Ferreira 57
2—2 Mulula, O. Fernandes 55
3—3 Areado, J. Mesquita.. 50
(4 Curaçáu, R. Silva .. 48
4 |
(5 Marajá, J. Portilho . 51

EDIÇÃO DE HOJE
10 PÁGINAS

Diario Carioca

NÚMERO AVULSO
40 Centavos

ANO XVIII — RIO DE JANEIRO — SÁBADO, 13 DE JANEIRO DE 1945 — N. 5.086

ATACANDO COM OS BOMBARDEIROS PARTIDOS DE PORTA-AVIÕES

NIMITZ GANHA O CONTROLE DO MAR DA CHINA

AFUNDADOS 25 NAVIOS NIPONICOS

PEARL HARBOR, 12 (De Mac R. Johnson, da U. P.) — Aviões norte-americanos de porta-aviões afundaram 25 navios japoneses, inclusive um cruzador leve e varios destroyers ou destroyers-escoltas, avariaram outros treze navios e destruiram 39 aviões japoneses numa audaz incursão sobre a costa da Indo-China Francesa e contra a importantissima rota entre o territorio metropolitano niponico e o Imperio conquistado pelos japoneses a sudeste da Asia.

Essas operações, que começaram na manhã de sexta-feira, prosseguiam ao se receber as ultimas informações. Estas revelaram que os aparelhos norte-americanos atacaram quatro comboios e navios isolados que navegavam no mar da China. As ultimas informações indicavam tambem que, pelo menos até o momento, nenhum navio americano havia sofrido avarias.

AÇÃO DOS PORTA-AVIÕES

Neste seu primeiro desafio aos japoneses pelo dominio da parte meridional do mar da China, os porta-aviões do almirante Nimitz atuaram contra o trecho compreendido entre Saigon, principal porto da rica colonia francesa e Quinhon, a 400 quilometros a noroeste; entre ambos os portos encontra-se a baía de Camrahn, onde os japoneses possuem uma poderosa base naval.

O cruzador leve japonês posto á pique era da classe do "Katori", de 5.800 toneladas.

Além disso, o comunicado do almirante Nimitz diz que foi confirmada cem por cento a noticia do afundamento do super-couraçado japonês "Musashi", de 45.000 toneladas, que explodiu e afundou em virtude das avarias que sofreu ao ser atacado pela aviação norte-americana na segunda batalha do mar das Filipinas. Nessa batalha tambem foi avariado o super-couraçado "Yamato" da mesma classe do "Musashi".

Durante as operações acima citadas, as forças aereas niponicas tentaram interceptar os aparelhos norte-americanos mas estes derrubaram 10 de 18 aviões japoneses avistados sobre Saigon e 8 de 50 avistados na base aerea inimiga de Thanh Shon Shut. Ao norte de Saigon foram destruidos 21 hidro-aviões que se encontravam em suas bases.

BARATAS? PÓ AZUL

LEVANDO A LUTA AOS ULTIMOS CONFINS DO INIMIGO

A RAF ATACA A NORUEGA

As Fortalezas Voadoras Assaltam a Retaguarda da Frente Ocidental

De LONDRES, a Reuters informa: — Dois esquadrões de bombardeiros "Lancasters", da RAF, escoltados por caças, atacaram hoje, á tarde, abrigos submarinos alemães em Bergen, na Noruega.

Os bombardeiros lançaram bombas de 6.000 quilos.

Navios germanicos ancorados no porto foram igualmente violentamente atacados.

De LONDRES, acrescenta a Reuters: A respeito do ataque aereo a Bergen na Noruega, as tripulações informaram ter sido o mesmo bem concentrado sobre os galpões. Um navio afundou após ter sido diretamente atingido — anuncia o Ministerio do Ar.

No fim do ataque era tanta a fumaça que cobria o refugio dos submarinos nazistas, que uma ou duas tripulações regressaram com as bombas, afim de evitar o risco de causar baixas á população civil norueguesa."

SOBRE A RETAGUARDA DA FRENTE OCIDENTAL

A Reuters prossegue: — Karlsruhe, segundo informa o Q.G. da Força Aerea Tatica dos Estados Unidos, foi atacada por ondas de Fortalezas Voadoras. Foram particularmente visados os patios e entroncamentos ferroviarios onde os alemães se entregam a intenso trafego para abastecer suas tropas que operam no Sarre e nas proximidades de Strasburgo.

O bombardeio foi particularmente violento, tendo havido reação.

Vinte e cinco bombardeiros deixaram de regressar; presume-se entretanto, que muitos deles desceram em territorio controlado pelos aliados.

Cinco caças foram igualmente perdidos nesta incursão.

COMANDANTES DO PACÍFICO

Janeiro — S. I. H. — O general Douglas MacArthur e o tenente general Walter Kreuger discutem, a bordo de um torpedeiro, os planos para expulsar os japoneses das ilhas do Pacifico. (Foto do Serviço de Informações do Hemisferio)

LUTANDO CORPO A CORPO COM OS NAZISTAS

Patrulhas Aliadas Irrompem no Território em Poder Dos Alemães

Reagem os Germanicos ás Sondagens do 5.º Exercito Pondo Em Ação a Artilharia e Baterias de Morteiros

ROMA, 12 (De Robert Vermillion, correspondente da "U. P.") — Patrulhas camufladas para operarem na neve, irromperam hoje profundamente em territorio em poder dos alemães, ao longo da frente meridional da estrada Rimini-Bolonha, e, em intensas ações locais, travaram violentas lutas corpo a corpo, com patrulhas alemãs.

Segundo um porta-voz aliado, a ação das patrulhas alemãs é menos agressiva, entretanto, a reação germanica ás sondagens do 5º exercito foi caracterizada por uma imediata reação de sua artilharia e baterias de morteiros.

A ação ao longo do setor Central dessa frente esteve limitada desde aproximadamente há dois meses, em virtude das chuvas torrenciais, terrenos pantanosos e profunda capa de neve, a movimentos de patrulhas, sem que se tivessem registado alterações apreciaveis nas linhas que correm ao sul de Bolonha.

Quanto á frente do 8º exercito, a ação ao longo da linha do rio Reno, no setor do Adriatico, foi igualmente limitada a atividade de patrulhas.

Com a melhora do tempo, aumentou a atividade aérea, realizando os aviões da Força Aérea Tatica mais de 1.100 sortidas.

"Poderosas forças" de caças e caças-bombardeiros reiniciaram seus ataques contra as comunicações alemãs, depositos de abastecimentos e instalações da primeira linha de frente da Italia setentrional.

GRANDE ATIVIDADE NO SETOR DO VIII EXERCITO

LONDRES, 12 (De Elias Llovet, da "Reuters") — Aproveitando a circunstancia de que o tempo continua a obstar as operações aéreas na Italia, os alemães revelaram grande atividade no setor do VIII exercito.

O principal centro das atividades, nesse setor, transferiu-se do setor costeiro para o rio Senio.

Ao passo que no setor costeiro os alemães apenas canhoneavam as posições aliadas ao sul de Fusionano uma de suas patrulhas infiltrou-se nas posições aliadas, donde foi novamente expulsa.

Ao sul de Cuffiano, uma patrulha alemã estabeleceu-se na margem do rio Senio ocupada pelo VIII exército.

Foi iniciada uma ação para expulsá-la.

EM 1945

AUMENTA A PRODUÇÃO BELICA NORTE - AMERICANA

As Super-Fortalezas e os Caças a Jacto, São os Itens Mais Numerosos — Aumento de 700 %

WASHINGTON, 12 (U. P.) — O presidente da Junta de Produção de Guerra, sr. J. A. Krug, anunciou que o programa da aviação no ano em curso foi aumentado em 9% e indicou que atualmente estão sendo fabricadas mais de 135 "Super-Fortalezas Voadoras" por mês.

Expressou que tambem foi aumentada em dois biliões e quinhentos milhões de dolares a produção de munições, que incluirá em parte a fabricação das mesmas para o exército francês. O sr. Krug expressou que a fabrica de aviões de Kansas produz uma centena de "Super-Fortalezas Voadoras" mensalmente e uma outra, no Estado de Washington, produz 35, porém não indicou as cifras da produção das fabricas de Nebraska e Georgia.

Acrescentou o diretor da Junta de Produção que as "Super-Fortalezas" constituem o tipo imprescindivel de aparelho de que se necessita, pelo que se deverá triplicar para março a respectiva produção. A produção de varios tipos de aviões deverá ser aumentada tambem em 700% para março. Entre os outros aparelhos que figuram com prioridade está um caça com propulsão a gás, do qual ainda não se sabe que tenha entrado em combate.

A produção do ano corrente será de 82.250 aviões, comparada com a de 76.000, previamente fixada e a de 96.000 do ano anterior.

DE GAULLE CONCEDEU

Comutada a Pena de Morte de Beraud

TRANSFORMADA EM PRISÃO PERPETUA

PARIS, 12 (Reuters) — O escritor francês Henri Beraud teve sua pena de morte comutada pela de trabalhos forçados por toda a vida.

De Gaulle

Ao comutar-lhe essa pena, imposta em 29 de dezembro ultimo, pelo Tribunal de Expurgo, o general De Gaulle exerceu as prerogativas de que está investido como chefe de Estado.

A comutação da pena segue-se á agitação feita em favor de Beraud, a qual atingiu o ápice com um artigo do conhecido escritor catolico François de Mauriac, no jornal conservador "Le Figaro".

Existia em muitos setores da opinião francesa o sentimento de que a pena era desproporcional com o delito, visto que o promotor não poude provar que o acusado mantivesse relações diretas com os alemães.

A defesa de Beraud, em seu julgamento, pode resumir-se nesta sua frase: "Odeio os alemães os ingleses e praticamente todos os estrangeiros. De fato, sou francês cem por cento".

Durante os ultimos 20 anos, Beraud foi um colaborador destacado do semanario fascista "Gringoire", editado por Carbuccia, genro de Chiappe, antigo chefe de policia de Paris.

Uma serie de artigos escritos por Beraud antes da guerra, sob o titulo de "Deve ser a Grã-Bretanha reduzida á escravidão?", provocou protestos da Embaixada inglesa.

Quando as forças aliadas estavam desembarcando na Normandia, Beraud publicou um folheto com suas opiniões anti-britanicas e anti semitas, que assim terminava: "Estreitar a mão aos ingleses, como amigos, como aliados ou como servidores! Nunca".

INFORMA O EMBAIXADOR PLAZA

ACORDO COM OS ESTADOS UNIDOS Sobre Bases Aereas e Navais do Equador

Deverão Ser Iniciadas Na Proxima Semana as Conferencias Entre os Dois Paises

WASHINGTON, 12 (Por John Wallace, da "A. P.") — O embaixador do Equador nesta capital, dr. Galo Plaza, declarou ontem á noite que pretende iniciar, na proxima semana, diversas conferencias com o Departamento de Estado referentes a um acordo sobre o uso no após guerra, pelos Estados Unidos, das bases aéreas e navais em Salinas e nas ilhas Galapagos, do Equador.

Essas conferencias serão de natureza informativa e deverão abrir caminho para as negociações oficiais a se realizarem, posteriormente, entre ambos os governos.

Essas foram as declarações do Embaixador Plaza, logo após o seu regresso de Quito

Acrescentou mais o embaixador Plaza que o governo do Equador compreende, perfeitamente, o valor das bases na defesa do canal do Panamá, e por isso tenta um acordo "representado por um trato de cooperação mutua para o uso das bases, atualmente, cedidas aos Estados Unidos", numa compreensão perfeita entre os nossos dois paises sem nenhuma natureza normal".

"Podemos chamar isto de "gentlemens agreement", — afirmou o embaixador Plaza, salientando, ao mesmo tempo que nenhuma questão de soberania seria envolvida no acordo em questão e a ocupação pelos Estados Unidos dessas bases seria mantida sob a direção e supervisão dos funcionarios equatorianos.

Disse ainda o embaixador Plaza que se encontrara as condições em seu país "completamente normais", e que regressara a Washington com a plena convicção de que "reina a ordem e a tranquilidade no Equador".

Referindo-se á proxima conferencia pan-americana, o embaixador Plaza declarou que, no seu modo de pensar, o maior problema que se apresenta diante das nações do Hemisfério Ocidental é aquele referente ao campo economico. "Espero que a conferencia do México reconheça a importancia dos problemas economicos do Hemisferio, dando-lhe toda a sua atenção", terminou o embaixador Plaza.

EM DEZEMBRO:

As Vitimas das Bombas "V"

LONDRES, 12 (A. P.) — Anuncia-se que as bombas V mataram 367 civis britanicos e feriram gravemente 847 outros, durante o mês de dezembro de 1944.

DADO O PRIMEIRO PASSO

Para o Reatamento das Relações Entre os Estados Unidos e a Finlandia

WASHINGTON, 12 (U. P.) — O Departamento de Estado anunciou que os Estados Unidos deram o primeiro passo para um eventual reatamento das relações diplomaticas com a Finlandia, ao enviar a Helsinki dois funcionários do serviço diplomático para representar este país.

Os governos russo e britanico foram informados dessa resolução.

Todavia, salientou-se que a nomeação do sr. Maxwell Hamilton, ex-conselheiro da embaixada norte-americana em Moscou, para representar os Estados Unidos na Finlandia na qualidade de ministro, "não constitui o reatamento das relações oficiais".

NA FRANÇA

Será Feito Um Expurgo Entre os Médicos

PARIS, 12 (R.) — A emissora local divulgou esta noite que "o governo francês decidiu levar a efeito um "expurgo" entre os medicos. Para esse fim o ministro da Saude sr. Billoux, preparou um projeto que foi aprovado pelo gabinete hoje.

ORDENADA POR ROOSEVELT

A Realização de Um Conselho de Guerra dos Sabotadores Alemães

WASHINGTON, 12 (U. P.) — O presidente Roosevelt ordenou a realização do Conselho de Guerra dos sabotadores alemães presos em Nova York no mês de dezembro, depois de desembarcarem nas costas de Maine. A disposição aplica-se tambem a casos futuros de pessoas que entrarem nos Estados Unidos e sejam acusados de cometer, tentar ou projetar atos de sabotagem ou espionagem, tanto se se tratar de estrangeiros como de norte-americanos.

NO FRONT ITALIANO

OS CAMPEÕES DA FAB EM AÇÕES DE COMBATE

DE UM AERODROMO DE OBSERVAÇÃO DA "FORÇA AEREA BRASILEIRA" NA ITALIA, 12 (Por Henry Bagley, da A. P.) — A queda de temperatura abaixo do "zero" Centigrado e a abundante nevada retardaram as operações dos aviadores brasileiros, mas estes ainda cumpriram algumas centenas de missões de sortida.

O major João Afonso Fabricio Belloc, comandante do Grupo de Aviação que tem a seu cargo a direção de tiro da artilharia brasileira, em pequenos aviões mono-motores, teve ocasião de dizer:

"O nosso inimigo maior é o tempo, e não os alemães, e é só por isso que só podemos voar uma vez em sete dias".

O maior numero de vôos individuais foi feito pelo 2º tenente Carlos Alberto Klotz (Rua Lisboa n. 191, São Paulo), com um total de quatorze.

Logo depois vêm, com doze vôos individuais, o 1º tenente João Torres Leite Soares (Rua São João n. 18, Rio), e o 2º tenente Darci da Rocha Campos (Avenida Angelica n. 1.646, São Paulo).

O 2º tenente Arnaldo Vissoto, de Bauru, São Paulo, e o aspirante Luiz José dos Santos, da (Rua Aguiar n. 18, no Rio de Janeiro) têm onze vôos solitários cada um.

Todos os demais têm dez a seu credito, com exceção do comandante Belloc, que emprega todo o seu tempo na direção da força aérea a seu cargo, e que só voou a sós quatro vezes.

Em materia de vôos de observação, o primeiro lugar é ocupado pelo 1º tenente Raul Ribeiro Guimarães, do Rio de Janeiro, com quatorze vôos.

O 1º tenente Osvaldo Mescolin, de Juiz de Fóra, tem treze, e o capitão Ademar Gutierrez Ferreira (Rua Nascimento Silva n. 197, Rio de Janeiro) têm doze.

Esses pilotos observadores sentem-se satisfeitos com os resultados já alcançados, em sua missão principal de orientar o fogo da artilharia.

O 2º tenente Paulo Paranhos Taborda (Rua Santa Alexandrina n. 40, Rio de Janeiro) declarou que foi um dos observadores do avião em que o 2º tenente Caubi Eduardo Nair teve ordens de destruir, como fez, dois pontos ocupados pelos alemães, apenas com três impactos.

A BATALHA NA FRENTE OCIDENTAL

OS 5 PONTOS DA SITUAÇÃO

SUPREMO Q.G. ALIADO, 12 (Reuters) — Foram es seguintes, hoje as noticias principais da Frente Ocidental:

1) — O Terceiro Exercito Americano varreu os alemães do saliente do suleste de Bastogne, fazendo 3.400 prisioneiros;

2) — Estabeleceram ligação as forças de Montgomery e Patton, as primeiras descendo do norte do saliente das Ardenas e as segundas subindo do sul; a ligação foi feita em Saint Hubert;

3) — Os aliados ocuparam Champlon, importante encruzilhada rodoviaria no coração do extremo ocidental do saliente das Ardenas;

4) — Pesado bombardeio foi feito pelas Fortalezas Voadoras contra os patios ferroviarios de Karlsruhe, na Alemanha;

5) — No sul da Frente Ocidental, na area Sarre-Reno, a situação permanece insatisfatoria para os aliados.

NOS 4 CANTOS DO MUNDO

Aconteceu Ontem

LONDRES, 12 (Reuters) — Foram as seguintes as "manchettes" do dia internacional, hoje:

A) — Desapareceu o saliente alemão ao suleste de Bastogne, sendo feitos 3.400 prisioneiros e retirando-se o grosso dos efetivos inimigos ali;

B) — Fizeram ligação as forças britanicas de Montgomery e as americanas de Patton, no "saliente" das Ardenas;

C) — Está terminando a resistencia alemã-hungara em Budapeste, tendo os russos iniciado o assalto geral pelo sul, pelo norte e pelo leste;

D) — Berlim anunciou que os russos atacaram e romperam as linhas alemãs a 120 milhas sul de Varsovia;

E) — Foi divulgado o texto do acordo assinado ontem á noite em Atenas entre o general Scobie e representantes da ELAS pondo fim ás hostilidades;

F) — Prossegue o avanço de Mac Arthur em Luçon, nas Filipinas, com a cabeça de praia já numa extensão de 25 milhas de largura por 9 de profundidade (40 km x 14,50);

G) — Em grande batalha aero-naval nas aguas da Indo-China, os americanos afundaram 25 navios japoneses e danificaram 13, atacando comboios inimigos que iam para Luçon.

Hoje 1 milhão DE CRUZEIROS NA ESQUINA DA SORTE